



OBJECTIF

Le présent document contient des informations essentielles sur le produit d'investissement. Il ne s'agit pas d'un document à caractère commercial. Ces informations vous sont fournies conformément à une obligation légale, afin de vous aider à comprendre en quoi consiste ce produit et quels risques, coûts, gains et pertes potentiels y sont associés, et de vous aider à le comparer à d'autres produits.

PRODUIT

ODDO BHF Avenir Euro, Organisme de placement collective en valeurs mobilières (« OPCVM »)
(ci-après, le « Fonds »)

Cet OPCVM est géré par ODDO BHF Asset Management SAS

Part ODDO BHF Avenir Euro DI-EUR : FR0013498573

am.oddo-bhf.com

Appelez le 01 44 51 80 28 pour de plus amples informations.

L'Autorité des marchés financiers (AMF) est chargée du contrôle de ODDO BHF Asset Management SAS en ce qui concerne ce document d'informations clés.

ODDO BHF Asset Management SAS est agréée en France sous le numéro GP99011 et réglementée par l'Autorité des Marchés Financiers.

Date de production du document d'information clés : 15/03/2024

EN QUOI CONSISTE CE PRODUIT?

TYPE

ODDO BHF Avenir Euro est un OPCVM relevant de la directive 2009/65/CE constitué sous la forme d'un Fonds Commun de Placement.

La société de gestion peut procéder à la liquidation du produit, si l'actif devient inférieur au montant minimum réglementaire ou de manière discrétionnaire conformément aux exigences légales.

DURÉE

Le Fonds a été créé le 19 septembre 1985 pour une durée de 99 ans.

OBJECTIFS

L'objectif de gestion du Fonds est la croissance du capital à long terme en surperformant son indicateur de référence le MSCI EMU SMID CAP (Net Return)

, sur un horizon de placement minimum de 5 ans, tout en prenant en compte des critères ESG. Le Fonds est un fonds de sélection de valeurs et il est géré de manière active et discrétionnaire, en référence à son indicateur. L'univers d'investissement du Fonds est constitué des valeurs qui composent le MSCI EMU SMID CAP (à la première acquisition en portefeuille) ainsi que d'autres valeurs de sociétés dont le siège social est situé dans la zone euro et dont la capitalisation est comprise entre 500 millions et 10 milliards d'euros (à la première acquisition en portefeuille). A titre accessoire, le Fonds pourra également investir dans des valeurs de sociétés situées dans la même zone géographique et dont la capitalisation est inférieure à 500 millions d'euros (à la première acquisition en portefeuille). La composition du Fonds peut s'écarter significativement de la répartition de l'indicateur de référence. L'équipe de gestion privilégie des entreprises bénéficiant d'un réel avantage compétitif, évoluant sur des marchés à forte barrière à l'entrée. Les entreprises sélectionnées dégagent une rentabilité financière supérieure à la moyenne, qui doit leur permettre d'autofinancer leur développement sur le long terme. Ces caractéristiques ressortent de l'analyse des gérants et sont choisies de manière discrétionnaire par ceux-ci. Dans un premier temps, l'équipe de gestion prend en compte des critères extra-financiers de manière significative, grâce à une approche en sélectivité conduisant à éliminer au moins 20% de cet univers. Cette approche en sélectivité est réalisée en deux étapes. Etape 1. Des exclusions strictes sont mises en œuvre en application d'une part, du socle commun d'exclusions de la Société de gestion et d'autre part, des exclusions spécifiques au Fonds. Etape 2. Cette étape consiste à prendre en compte la note ESG des entreprises composant l'univers d'investissement. A cet effet, l'équipe de gestion s'appuie sur des données et notations extra-financières fournies par un fournisseur externe de données, MSCI ESG Research. Ainsi, les entreprises les moins bien notées sont exclues de l'univers d'investissement. La Société de Gestion s'engage à ce qu'au moins 90% des émetteurs en portefeuille aient fait l'objet d'une notation ESG. Des informations supplémentaires sur l'analyse ESG sont prévues dans le prospectus, à la rubrique "Stratégie d'investissement" et dans l'annexe SFDR. Dans un deuxième temps, le processus d'investissement est caractérisé par quatre grandes étapes ((i) filtre de l'univers, (ii) analyse fondamentale, visites de sociétés, (iii) valorisation, (iv) construction du portefeuille). Le Fonds est en permanence investi au minimum à hauteur de 75% de l'actif en actions dont le siège social est situé dans un pays euro. L'investissement dans des actions dont le siège social est situé dans un pays hors de la zone euro (émetteurs dont le siège social est situé dans un pays européen membre de l'EEE et/ou émetteurs dont le siège social est situé dans un pays européen membre de l'OCDE non EEE) est limité à 10%.

INVESTISSEURS DE DETAIL VISES

Ce Fonds est destiné aux investisseurs qui souhaitent une valorisation de leur capital, via un véhicule investi en actions de la zone euro, visant à surperformer l'indice de référence sur une durée de 5 ans. Ce produit n'est pas autorisé aux US Persons.

De plus amples informations sur le Fonds tels que le prospectus (Français, Anglais) et les documents périodiques (dans la langue des pays de commercialisation) sont disponibles sur am.oddo-bhf.com ou peuvent être demandés gratuitement et à tout moment auprès de ODDO BHF Asset

Le Fonds peut être investi jusqu'à 25 % en produits obligataires et en titres de créances libellés en euro afin de rémunérer la trésorerie. Les instruments utilisés seront des titres de créances négociables (TCN) principalement de durée de vie courte, cantonnés à des émetteurs de notation long terme AAA (agence de notation Standard & Poor's ou équivalent ou via une notation interne à la Société de Gestion). La Société de Gestion ne recourt pas exclusivement et mécaniquement aux notations émises par les agences de notation et met en œuvre sa propre analyse interne. En cas de dégradation de notation, l'appréciation des contraintes de notation prendra en compte l'intérêt des porteurs, les conditions de marché et la propre analyse de la Société de Gestion sur la notation de ces produits de taux. Le Fonds peut, sans recherche de surexposition dans la limite de 100 % de son actif net, intervenir sur tous les instruments financiers à terme ferme ou conditionnel, négociés sur des marchés réglementés, organisés ou de gré à gré français et étrangers (couverture et exposition au risque action et couverture du risque de change) en vue d'atteindre l'objectif de gestion du Fonds, à travers des contrats de futures, options, swaps de change, change à terme. Le Fonds n'aura pas recours aux contrats d'échange sur rendement global (« *total return swaps* »). Le Fonds pourra détenir des titres intégrant des dérivés (obligations convertibles, bons de souscription) dans la limite de 10 % de son actif net.

Le Fonds peut être investi jusqu'à 10% de son actif net (i) en parts ou actions d'OPCVM relevant de la Directive Européenne 2009/65/CE, (ii) en FIA établi dans un Etat membre de l'UE et/ou en fonds d'investissement de droit étranger mentionnés au R.214-25 et répondant aux conditions de l'article R.214-13 du Code Monétaire et Financier. Ces OPC pourront être gérés par ODDO BHF Asset Management SAS et ODDO BHF Asset Management GmbH et seront compatibles avec la stratégie d'investissement du Fonds. L'exposition maximale du portefeuille aux différentes classes d'actifs (actions, titres de créances, OPC et dérivés) sera limitée à 100% de l'actif net, étant précisé que l'exposition maximale est la somme des expositions nettes à chacun des marchés (actions, taux, monétaire) auxquels le fonds est exposé (somme des positions à l'achat et des positions en couverture).

Les demandes de souscription et de rachat sont centralisées auprès du Dépositaire chaque jour ouvré de la Bourse de Paris jusqu'à 11h15 (heure de Paris, CET/CEST) et sont exécutées sur la base de la valeur liquidative datée du jour même. Un mécanisme de plafonnement des rachats (dit des Gates) peut être mis en œuvre par la Société de Gestion. Pour plus d'information sur ce mécanisme, veuillez-vous reporter à la rubrique « Dispositif de plafonnement des rachats (Gates) » du prospectus, disponible sur <http://am.oddo-bhf.com>. Le dépositaire est du Fonds est ODDO BHF SCA.

La part DI-EUR capitalise et/ou distribue ses revenus, sur décision annuelle de la société de gestion.

Management SAS - 12 boulevard de la Madeleine 75009 PARIS ou auprès de l'agent centralisateur dans le pays de commercialisation. La valeur liquidative du Fonds est disponible sur le site internet de la Société de Gestion. D'autres catégories de parts sont disponibles pour ce Fonds. Le dépositaire du Fonds est ODDO BHF SCA

QUELS SONT LES RISQUES ET QU'EST-CE QUE CELA POURRAIT ME RAPPORTER ?

INDICATEUR DE RISQUE



L'indicateur de risque part de l'hypothèse que vous conservez le produit sur la durée de placement recommandée, soit 5 ans. Le risque réel peut être très différent si vous optez pour une sortie avant échéance, et vous pourriez obtenir moins en retour.

L'indicateur synthétique de risque permet d'apprécier le niveau de risque de ce produit par rapport à d'autres. Il indique la probabilité que ce produit enregistre des pertes en cas de mouvements sur les marchés ou d'une impossibilité de notre part de vous payer.

Nous avons classé ce produit dans la classe de risque 4 sur 7, qui est une classe de risque moyenne.

Autrement dit, les pertes potentielles liées aux futurs résultats du produit se situent à un niveau moyen et, si la situation venait à se détériorer sur les marchés, il est possible que notre capacité à vous payer en soit affectée. Attention au risque de change : les sommes qui vous seront versées le seront dans une autre monnaie ; votre gain final dépendra donc du taux de change entre les deux monnaies. Ce risque n'est pas pris en compte dans l'indicateur ci-dessus. Le Fonds est exposé au risque de défaillance d'une contrepartie la conduisant à un défaut de paiement. Le Fonds peut être exposé à ce risque du fait de l'utilisation d'instruments financiers à terme ou de contrats d'acquisitions et de cessions temporaires de titres conclus de gré à gré avec un établissement de crédit si ce dernier ne peut honorer ses engagements. La survenance de l'un de ces risques pourra entraîner une baisse de la valeur liquidative du Fonds.

Autres risques matériellement pertinents et non pris en compte dans l'indicateur :

D'autres risques non repris dans l'indicateur de risque peuvent être matériellement pertinents, tels que :

Risque de liquidité : le Fonds investit sur des marchés qui peuvent être affectés par une baisse de la liquidité. Le faible volume de transactions sur ces marchés peut impacter les prix auxquels le gérant initie ou liquide les positions. **Risque de contrepartie :** risque de défaillance d'une contrepartie la conduisant à un défaut de paiement. Le Fonds peut être exposé à ce risque du fait de l'utilisation d'instruments financiers à terme ou de contrats d'acquisitions et de cessions temporaires de titres conclus de gré à gré avec un établissement de crédit si ce dernier ne peut honorer ses engagements.

Ce produit ne prévoyant pas de protection contre les aléas de marché, vous pourriez perdre tout ou partie de votre investissement.

SCENARIOS DE PERFORMANCES

Les chiffres indiqués comprennent tous les coûts du produit lui-même, mais pas nécessairement tous les frais dus à votre conseiller ou distributeur. Ces chiffres ne tiennent pas compte de votre situation fiscale personnelle, qui peut également influencer sur les montants que vous recevrez.

Ce que vous obtiendrez de ce produit dépend des performances futures du marché. L'évolution future du marché est aléatoire et ne peut être prédite avec précision.

Les scénarios défavorable, intermédiaire et favorable présentés représentent des exemples utilisant les meilleures et pires performances, ainsi que la performance moyenne du produit au cours des 10 dernières années à horizon un an et sur la durée d'investissement recommandée.

Les marchés pourraient évoluer très différemment à l'avenir.

Le scénario de tension montre ce que vous pourriez obtenir dans des situations de marché extrêmes.

Période d'investissement recommandée : 5 ans

Investissement: 10 000 €

Scénarios		Si vous sortez après 1 an	Si vous sortez après 5 ans
Minimum	Il n'existe aucun rendement minimal garanti. Vous pourriez perdre tout ou partie de votre investissement		
Tension	Ce que vous pourriez obtenir après déduction des coûts	1 900 €	1 720 €
	Rendement annuel moyen	-81,0 %	-29,6 %
Défavorable	Ce que vous pourriez obtenir après déduction des coûts	6 720 €	8 440 €
	Rendement annuel moyen	-32,8 %	-3,3 %
Intermédiaire	Ce que vous pourriez obtenir après déduction des coûts	10 380 €	13 970 €
	Rendement annuel moyen	3,8 %	6,9 %
Favorable	Ce que vous pourriez obtenir après déduction des coûts	14 030 €	17 400 €
	Rendement annuel moyen	40,3 %	11,7 %

Le scénario défavorable s'est produit pour un investissement entre : 08/2021 et 01/2024.

Le scénario intermédiaire s'est produit pour un investissement entre : 11/2015 et 11/2020.

Le scénario favorable s'est produit pour un investissement entre : 06/2016 et 06/2021.

QUE SE PASSE-T-IL SI ODDO BHF ASSET MANAGEMENT SAS N'EST PAS EN MESURE D'EFFECTUER LES VERSEMENTS ?

Le produit est une copropriété d'instruments financiers et de dépôts distincte de la Société de Gestion de portefeuille. En cas de défaillance de cette dernière, les actifs du produit conservés par le dépositaire ne seront pas affectés. En cas de défaillance du dépositaire, le risque de perte financière du produit est atténué en raison de la ségrégation légale des actifs du dépositaire de ceux du produit.

QUE VA ME COUTER CET INVESTISSEMENT ?

Il se peut que la personne qui vous vend ce produit ou qui vous fournit des conseils à son sujet vous demande de payer des coûts supplémentaires. Si c'est le cas, cette personne vous informera au sujet de ces coûts et vous montrera l'incidence de ces coûts sur votre investissement.

COÛTS AU FIL DU TEMPS

Les tableaux présentent les montants prélevés sur votre investissement afin de couvrir les différents types de coûts. Ces montants dépendent du montant que vous investissez, du temps pendant lequel vous détenez le produit et du rendement du produit. Les montants indiqués ici sont des illustrations basées sur un exemple de montant d'investissement et différentes périodes d'investissement possibles.

Nous avons supposé :

- Qu'au cours de la première année vous récupéreriez le montant que vous avez investi (rendement annuel de 0%). Que pour les autres périodes de détention, le produit évolue de la manière indiquée dans le scénario intermédiaire.



- 10 000 € sont investis

Investissement: 10 000 €

Scenarios	Si vous sortez après 1 an	Si vous sortez après 5 ans
Coûts totaux	581 €	1 771 €
Incidences des coûts annuels*	5,9 %	2,9 %

*Elle montre dans quelle mesure les coûts réduisent annuellement votre rendement au cours de la période de détention. Par exemple, elle montre que si vous sortez à la fin de la période de détention recommandée, il est prévu que votre rendement moyen par an soit de 9,8 % avant déduction des coûts et de 6,9 % après cette déduction.

Il se peut que nous partagions les coûts avec la personne qui vous vend le produit afin de couvrir les services qu'elle vous fournit. Cette personne vous informera du montant.

COMPOSITION DES COÛTS

Le tableau ci-dessous indique l'incidence annuelle des différents types de coûts sur le rendement que vous pourriez obtenir de votre investissement à la fin de la période d'investissement recommandée et la signification des différentes catégories de coûts.

Coûts ponctuels à l'entrée ou à la sortie		Si vous sortez après: 1 an
Coûts d'entrée	Nous ne facturons pas de coûts d'entrée pour ce produit.	Jusqu'à 400 €
Coûts de sortie	Nous ne facturons pas de coût de sortie pour ce produit, mais la personne qui vous vend le produit peut le faire.	Jusqu'à 0 €
Coûts récurrents [prélevés chaque année]		
Frais de gestion et autres frais administratifs et d'exploitation	Ces coûts représentent les frais d'exploitation inévitables du produit et tous les paiements, y compris les rémunérations, aux parties liées au produit qui lui fournissent des services. 1,00 % de la valeur de votre investissement par an. Cette estimation se base sur les coûts réels au cours de l'année dernière.	96 €
Coûts de transaction	0,44 % de la valeur de votre investissement par an. Il s'agit d'une estimation des coûts encourus lorsque nous achetons et vendons les investissements sous-jacents au produit. Le montant réel varie en fonction de la quantité que nous achetons et vendons.	42 €
Coûts récurrents prélevés sous certaines conditions		
Commissions liées aux résultats	L'incidence des commissions liées aux résultats. 20% TTC de la surperformance du Fonds par rapport à son indicateur de référence, une fois les sous-performances passées sur les cinq derniers exercices toutes compensées.	43 €

COMBIEN DE TEMPS DOIS-JE LE CONSERVER ET PUIS-JE RETIRER DE L'ARGENT DE FAÇON ANTICIPÉE?

Période de détention recommandée minimale requise: sur 5 ans

Cette durée de détention recommandée est un minimum qui tient compte des caractéristiques du produit choisi. Elle peut être plus longue au regard de votre situation patrimoniale et de votre choix d'investissement.

Vous pouvez faire un rachat partiel ou total à tout moment. Une sortie avant la fin de période de détention recommandée peut avoir une conséquence sur les performances attendues de votre investissement. Vous pouvez retrouver le détail des éventuels frais et pénalités appliqués en cas de désinvestissement dans la section : « Que va me coûter cet investissement ? »

Les demandes de souscription et de rachat sont centralisées auprès du Dépositaire chaque jour ouvré de la Bourse de Paris jusqu'à 11h15 (heure de Paris, CET/CEST) et sont exécutées sur la base de la valeur liquidative datée du jour même.

COMMENT PUIS-JE FORMULER UNE RECLAMATION?

Pour toute précision ou réclamation, veuillez contacter ODDO BHF Asset Management SAS, situé au 12, boulevard de la Madeleine - 75009 Paris, France. Vous pouvez également adresser une réclamation par courrier électronique à l'adresse suivante : service_client@oddo-bhf.com. La politique de réclamation est disponible à l'adresse suivante : am.oddo-bhf.com.

En cas de litige, vous avez la possibilité de saisir le Médiateur de l'AMF.

AUTRES INFORMATIONS PERTINENTES?

Le Fonds est classifié article 8 selon le Règlement (UE) 2019/2088 du 27 novembre 2019 sur la publication d'informations en matière de durabilité dans le secteur des services financiers (« SFDR »). Les informations relatives à la finance durable sont disponibles sur le site internet de la Société de gestion à l'adresse suivante : am.oddo-bhf.com.

Lorsque le Fonds est utilisé comme support en unité de compte d'un contrat d'assurance sur la vie ou de capitalisation, les informations complémentaires sur ce contrat, telles que les coûts du contrat, qui ne sont pas compris dans les coûts indiqués dans le présent document, le contact en cas de réclamation et ce qui se passe en cas de défaillance de l'entreprise d'assurance sont présentées dans le Document d'Informations Clés de ce contrat obligatoirement remis par votre assureur ou courtier ou tout autre intermédiaire d'assurance conformément à son obligation légale.

De plus amples informations sur le Fonds tels que le prospectus (Français, Anglais) et les documents périodiques (dans la langue des pays de commercialisation) sont disponibles sur am.oddo-bhf.com ou peuvent être demandées gratuitement et à tout moment auprès de ODDO BHF Asset Management SAS - 12 boulevard de la Madeleine 75009 PARIS ou auprès de l'agent centralisateur dans le pays de commercialisation. La valeur liquidative du Fonds est disponible sur le site internet de la Société de Gestion. D'autres catégories de parts sont disponibles pour ce Fonds.

Les performances passées sur les dix dernières années, ou le cas échéant, les cinq dernières années si le Fonds dispose de moins de cinq années civiles complètes, sont publiées sur le site internet à l'adresse suivante : am.oddo-bhf.com.



OBJECTIF

Le présent document contient des informations essentielles sur le produit d'investissement. Il ne s'agit pas d'un document à caractère commercial. Ces informations vous sont fournies conformément à une obligation légale, afin de vous aider à comprendre en quoi consiste ce produit et quels risques, coûts, gains et pertes potentiels y sont associés, et de vous aider à le comparer à d'autres produits.

PRODUIT

ODDO BHF Avenir Euro, Organisme de placement collective en valeurs mobilières (« OPCVM »)
(ci-après, le « Fonds »)

Cet OPCVM est géré par ODDO BHF Asset Management SAS

Part ODDO BHF Avenir Euro CR-EUR : FR0000990095

am.oddo-bhf.com

Appelez le 01 44 51 80 28 pour de plus amples informations.

L'Autorité des marchés financiers (AMF) est chargée du contrôle de ODDO BHF Asset Management SAS en ce qui concerne ce document d'informations clés.

ODDO BHF Asset Management SAS est agréée en France sous le numéro GP99011 et réglementée par l'Autorité des Marchés Financiers.

Date de production du document d'information clés : 15/03/2024

EN QUOI CONSISTE CE PRODUIT?

TYPE

ODDO BHF Avenir Euro est un OPCVM relevant de la directive 2009/65/CE constitué sous la forme d'un Fonds Commun de Placement.

La société de gestion peut procéder à la liquidation du produit, si l'actif devient inférieur au montant minimum réglementaire ou de manière discrétionnaire conformément aux exigences légales.

DURÉE

Le Fonds a été créé le 19 septembre 1985 pour une durée de 99 ans.

OBJECTIFS

L'objectif de gestion du Fonds est la croissance du capital à long terme en surperformant son indicateur de référence le MSCI EMU SMID CAP (Net Return)

, sur un horizon de placement minimum de 5 ans, tout en prenant en compte des critères ESG. Le Fonds est un fonds de sélection de valeurs et il est géré de manière active et discrétionnaire, en référence à son indicateur. L'univers d'investissement du Fonds est constitué des valeurs qui composent le MSCI EMU SMID CAP (à la première acquisition en portefeuille) ainsi que d'autres valeurs de sociétés dont le siège social est situé dans la zone euro et dont la capitalisation est comprise entre 500 millions et 10 milliards d'euros (à la première acquisition en portefeuille). A titre accessoire, le Fonds pourra également investir dans des valeurs de sociétés situées dans la même zone géographique et dont la capitalisation est inférieure à 500 millions d'euros (à la première acquisition en portefeuille). La composition du Fonds peut s'écarter significativement de la répartition de l'indicateur de référence. L'équipe de gestion privilégie des entreprises bénéficiant d'un réel avantage compétitif, évoluant sur des marchés à forte barrière à l'entrée. Les entreprises sélectionnées dégagent une rentabilité financière supérieure à la moyenne, qui doit leur permettre d'autofinancer leur développement sur le long terme. Ces caractéristiques ressortent de l'analyse des gérants et sont choisies de manière discrétionnaire par ceux-ci. Dans un premier temps, l'équipe de gestion prend en compte des critères extra-financiers de manière significative, grâce à une approche en sélectivité conduisant à éliminer au moins 20% de cet univers. Cette approche en sélectivité est réalisée en deux étapes. Etape 1. Des exclusions strictes sont mises en œuvre en application d'une part, du socle commun d'exclusions de la Société de gestion et d'autre part, des exclusions spécifiques au Fonds. Etape 2. Cette étape consiste à prendre en compte la note ESG des entreprises composant l'univers d'investissement. A cet effet, l'équipe de gestion s'appuie sur des données et notations extra-financières fournies par un fournisseur externe de données, MSCI ESG Research. Ainsi, les entreprises les moins bien notées sont exclues de l'univers d'investissement. La Société de Gestion s'engage à ce qu'au moins 90% des émetteurs en portefeuille aient fait l'objet d'une notation ESG. Des informations supplémentaires sur l'analyse ESG sont prévues dans le prospectus, à la rubrique "Stratégie d'investissement" et dans l'annexe SFDR. Dans un deuxième temps, le processus d'investissement est caractérisé par quatre grandes étapes ((i) filtre de l'univers, (ii) analyse fondamentale, visites de sociétés, (iii) valorisation, (iv) construction du portefeuille). Le Fonds est en permanence investi au minimum à hauteur de 75% de l'actif en actions dont le siège social est situé dans un pays euro. L'investissement dans des actions dont le siège social est situé dans un pays hors de la zone euro (émetteurs dont le siège social est situé dans un pays européen membre de l'EEE et/ou émetteurs dont le siège social est situé dans un pays européen membre de l'OCDE non EEE) est limité à 10%.

INVESTISSEURS DE DETAIL VISES

Ce Fonds est destiné aux investisseurs qui souhaitent une valorisation de leur capital, via un véhicule investi en actions de la zone euro, visant à surperformer l'indice de référence sur une durée de 5 ans. Ce produit n'est pas autorisé aux US Persons.

De plus amples informations sur le Fonds tels que le prospectus (Français, Anglais) et les documents périodiques (dans la langue des pays de commercialisation) sont disponibles sur am.oddo-bhf.com ou peuvent être demandés gratuitement et à tout moment auprès de ODDO BHF Asset

Le Fonds peut être investi jusqu'à 25 % en produits obligataires et en titres de créances libellés en euro afin de rémunérer la trésorerie. Les instruments utilisés seront des titres de créances négociables (TCN) principalement de durée de vie courte, cantonnés à des émetteurs de notation long terme AAA (agence de notation Standard & Poor's ou équivalent ou via une notation interne à la Société de Gestion). La Société de Gestion ne recourt pas exclusivement et mécaniquement aux notations émises par les agences de notation et met en œuvre sa propre analyse interne. En cas de dégradation de notation, l'appréciation des contraintes de notation prendra en compte l'intérêt des porteurs, les conditions de marché et la propre analyse de la Société de Gestion sur la notation de ces produits de taux. Le Fonds peut, sans recherche de surexposition dans la limite de 100 % de son actif net, intervenir sur tous les instruments financiers à terme ferme ou conditionnel, négociés sur des marchés réglementés, organisés ou de gré à gré français et étrangers (couverture et exposition au risque action et couverture du risque de change) en vue d'atteindre l'objectif de gestion du Fonds, à travers des contrats de futures, options, swaps de change, change à terme. Le Fonds n'aura pas recours aux contrats d'échange sur rendement global (« *total return swaps* »). Le Fonds pourra détenir des titres intégrant des dérivés (obligations convertibles, bons de souscription) dans la limite de 10 % de son actif net.

Le Fonds peut être investi jusqu'à 10% de son actif net (i) en parts ou actions d'OPCVM relevant de la Directive Européenne 2009/65/CE, (ii) en FIA établi dans un Etat membre de l'UE et/ou en fonds d'investissement de droit étranger mentionnés au R.214-25 et répondant aux conditions de l'article R.214-13 du Code Monétaire et Financier. Ces OPC pourront être gérés par ODDO BHF Asset Management SAS et ODDO BHF Asset Management GmbH et seront compatibles avec la stratégie d'investissement du Fonds. L'exposition maximale du portefeuille aux différentes classes d'actifs (actions, titres de créances, OPC et dérivés) sera limitée à 100% de l'actif net, étant précisé que l'exposition maximale est la somme des expositions nettes à chacun des marchés (actions, taux, monétaire) auxquels le fonds est exposé (somme des positions à l'achat et des positions en couverture).

Les demandes de souscription et de rachat sont centralisées auprès du Dépositaire chaque jour ouvré de la Bourse de Paris jusqu'à 11h15 (heure de Paris, CET/CEST) et sont exécutées sur la base de la valeur liquidative datée du jour même. Un mécanisme de plafonnement des rachats (dit des Gates) peut être mis en œuvre par la Société de Gestion. Pour plus d'information sur ce mécanisme, veuillez-vous reporter à la rubrique « Dispositif de plafonnement des rachats (Gates) » du prospectus, disponible sur <http://am.oddo-bhf.com>. Le dépositaire est du Fonds est ODDO BHF SCA.

La part CR-EUR capitalise ses revenus, sur décision annuelle de la société de gestion.

Management SAS - 12 boulevard de la Madeleine 75009 PARIS ou auprès de l'agent centralisateur dans le pays de commercialisation. La valeur liquidative du Fonds est disponible sur le site internet de la Société de Gestion. D'autres catégories de parts sont disponibles pour ce Fonds.

Le dépositaire du Fonds est ODDO BHF SCA

QUELS SONT LES RISQUES ET QU'EST-CE QUE CELA POURRAIT ME RAPPORTER ?

INDICATEUR DE RISQUE



L'indicateur de risque part de l'hypothèse que vous conservez le produit sur la durée de placement recommandée, soit 5 ans. Le risque réel peut être très différent si vous optez pour une sortie avant échéance, et vous pourriez obtenir moins en retour.

L'indicateur synthétique de risque permet d'apprécier le niveau de risque de ce produit par rapport à d'autres. Il indique la probabilité que ce produit enregistre des pertes en cas de mouvements sur les marchés ou d'une impossibilité de notre part de vous payer.

Nous avons classé ce produit dans la classe de risque 4 sur 7, qui est une classe de risque moyenne.

Autrement dit, les pertes potentielles liées aux futurs résultats du produit se situent à un niveau moyen et, si la situation venait à se détériorer sur les marchés, il est possible que notre capacité à vous payer en soit affectée. Attention au risque de change : les sommes qui vous seront versées le seront dans une autre monnaie ; votre gain final dépendra donc du taux de change entre les deux monnaies. Ce risque n'est pas pris en compte dans l'indicateur ci-dessus. Le Fonds est exposé au risque de défaillance d'une contrepartie la conduisant à un défaut de paiement. Le Fonds peut être exposé à ce risque du fait de l'utilisation d'instruments financiers à terme ou de contrats d'acquisitions et de cessions temporaires de titres conclus de gré à gré avec un établissement de crédit si ce dernier ne peut honorer ses engagements. La survenance de l'un de ces risques pourra entraîner une baisse de la valeur liquidative du Fonds.

Autres risques matériellement pertinents et non pris en compte dans l'indicateur :

D'autres risques non repris dans l'indicateur de risque peuvent être matériellement pertinents, tels que :

Risque de liquidité : le Fonds investit sur des marchés qui peuvent être affectés par une baisse de la liquidité. Le faible volume de transactions sur ces marchés peut impacter les prix auxquels le gérant initie ou liquide les positions. **Risque de contrepartie :** risque de défaillance d'une contrepartie la conduisant à un défaut de paiement. Le Fonds peut être exposé à ce risque du fait de l'utilisation d'instruments financiers à terme ou de contrats d'acquisitions et de cessions temporaires de titres conclus de gré à gré avec un établissement de crédit si ce dernier ne peut honorer ses engagements.

Ce produit ne prévoyant pas de protection contre les aléas de marché, vous pourriez perdre tout ou partie de votre investissement.

SCENARIOS DE PERFORMANCES

Les chiffres indiqués comprennent tous les coûts du produit lui-même, mais pas nécessairement tous les frais dus à votre conseiller ou distributeur. Ces chiffres ne tiennent pas compte de votre situation fiscale personnelle, qui peut également influencer sur les montants que vous recevrez.

Ce que vous obtiendrez de ce produit dépend des performances futures du marché. L'évolution future du marché est aléatoire et ne peut être prédite avec précision.

Les scénarios défavorable, intermédiaire et favorable présentés représentent des exemples utilisant les meilleures et pires performances, ainsi que la performance moyenne du produit au cours des 10 dernières années à horizon un an et sur la durée d'investissement recommandée.

Les marchés pourraient évoluer très différemment à l'avenir.

Le scénario de tension montre ce que vous pourriez obtenir dans des situations de marché extrêmes.

Période d'investissement recommandée : 5 ans

Investissement: 10 000 €

Scénarios		Si vous sortez après 1 an	Si vous sortez après 5 ans
Minimum	Il n'existe aucun rendement minimal garanti. Vous pourriez perdre tout ou partie de votre investissement		
Tension	Ce que vous pourriez obtenir après déduction des coûts	1 900 €	1 780 €
	Rendement annuel moyen	-81,0 %	-29,2 %
Défavorable	Ce que vous pourriez obtenir après déduction des coûts	6 660 €	8 260 €
	Rendement annuel moyen	-33,4 %	-3,7 %
Intermédiaire	Ce que vous pourriez obtenir après déduction des coûts	10 280 €	13 280 €
	Rendement annuel moyen	2,8 %	5,8 %
Favorable	Ce que vous pourriez obtenir après déduction des coûts	13 790 €	16 490 €
	Rendement annuel moyen	37,9 %	10,5 %

Le scénario défavorable s'est produit pour un investissement entre : 08/2021 et 01/2024.

Le scénario intermédiaire s'est produit pour un investissement entre : 11/2015 et 11/2020.

Le scénario favorable s'est produit pour un investissement entre : 06/2016 et 06/2021.

QUE SE PASSE-T-IL SI ODDO BHF ASSET MANAGEMENT SAS N'EST PAS EN MESURE D'EFFECTUER LES VERSEMENTS?

Le produit est une copropriété d'instruments financiers et de dépôts distincte de la Société de Gestion de portefeuille. En cas de défaillance de cette dernière, les actifs du produit conservés par le dépositaire ne seront pas affectés. En cas de défaillance du dépositaire, le risque de perte financière du produit est atténué en raison de la ségrégation légale des actifs du dépositaire de ceux du produit.

QUE VA ME COUTER CET INVESTISSEMENT?

Il se peut que la personne qui vous vend ce produit ou qui vous fournit des conseils à son sujet vous demande de payer des coûts supplémentaires. Si c'est le cas, cette personne vous informera au sujet de ces coûts et vous montrera l'incidence de ces coûts sur votre investissement.

COÛTS AU FIL DU TEMPS

Les tableaux présentent les montants prélevés sur votre investissement afin de couvrir les différents types de coûts. Ces montants dépendent du montant que vous investissez, du temps pendant lequel vous détenez le produit et du rendement du produit. Les montants indiqués ici sont des illustrations basées sur un exemple de montant d'investissement et différentes périodes d'investissement possibles.

Nous avons supposé :

- Qu'au cours de la première année vous récupéreriez le montant que vous avez investi (rendement annuel de 0%). Que pour les autres périodes de détention, le produit évolue de la manière indiquée dans le scénario intermédiaire.

- 10 000 € sont investis

Investissement: 10 000 €

Scenarios	Si vous sortez après 1 an	Si vous sortez après 5 ans
Coûts totaux	665 €	2 336 €
Incidences des coûts annuels*	6,8 %	3,8 %

*Elle montre dans quelle mesure les coûts réduisent annuellement votre rendement au cours de la période de détention. Par exemple, elle montre que si vous sortez à la fin de la période de détention recommandée, il est prévu que votre rendement moyen par an soit de 9,6 % avant déduction des coûts et de 5,8 % après cette déduction.

Il se peut que nous partagions les coûts avec la personne qui vous vend le produit afin de couvrir les services qu'elle vous fournit. Cette personne vous informera du montant.

COMPOSITION DES COÛTS

Le tableau ci-dessous indique l'incidence annuelle des différents types de coûts sur le rendement que vous pourriez obtenir de votre investissement à la fin de la période d'investissement recommandée et la signification des différentes catégories de coûts.

Coûts ponctuels à l'entrée ou à la sortie		Si vous sortez après: 1 an
Coûts d'entrée	Nous ne facturons pas de coûts d'entrée pour ce produit.	Jusqu'à 400 €
Coûts de sortie	Nous ne facturons pas de coût de sortie pour ce produit, mais la personne qui vous vend le produit peut le faire.	Jusqu'à 0 €
Coûts récurrents [prélevés chaque année]		
Frais de gestion et autres frais administratifs et d'exploitation	Ces coûts représentent les frais d'exploitation inévitables du produit et tous les paiements, y compris les rémunérations, aux parties liées au produit qui lui fournissent des services. 2,01 % de la valeur de votre investissement par an. Cette estimation se base sur les coûts réels au cours de l'année dernière.	193 €
Coûts de transaction	0,41 % de la valeur de votre investissement par an. Il s'agit d'une estimation des coûts encourus lorsque nous achetons et vendons les investissements sous-jacents au produit. Le montant réel varie en fonction de la quantité que nous achetons et vendons.	39 €
Coûts récurrents prélevés sous certaines conditions		
Commissions liées aux résultats	L'incidence des commissions liées aux résultats. 20% TTC de la surperformance du Fonds par rapport à son indicateur de référence, une fois les sous-performances passées, sur les cinq dernières exercices, toutes compensées et sous-condition d'une performance absolue positive si la performance du Fonds est positive.	33 €

COMBIEN DE TEMPS DOIS-JE LE CONSERVER ET PUIS-JE RETIRER DE L'ARGENT DE FAÇON ANTICIPÉE?

Période de détention recommandée minimale requise: sur 5 ans

Cette durée de détention recommandée est un minimum qui tient compte des caractéristiques du produit choisi. Elle peut être plus longue au regard de votre situation patrimoniale et de votre choix d'investissement.

Vous pouvez faire un rachat partiel ou total à tout moment. Une sortie avant la fin de période de détention recommandée peut avoir une conséquence sur les performances attendues de votre investissement. Vous pouvez retrouver le détail des éventuels frais et pénalités appliqués en cas de désinvestissement dans la section : « Que va me coûter cet investissement ? »

Les demandes de souscription et de rachat sont centralisées auprès du Dépositaire chaque jour ouvré de la Bourse de Paris jusqu'à 11h15 (heure de Paris, CET/CEST) et sont exécutées sur la base de la valeur liquidative datée du jour même.

COMMENT PUIS-JE FORMULER UNE RECLAMATION?

Pour toute précision ou réclamation, veuillez contacter ODDO BHF Asset Management SAS, situé au 12, boulevard de la Madeleine - 75009 Paris, France. Vous pouvez également adresser une réclamation par courrier électronique à l'adresse suivante : service_client@oddo-bhf.com. La politique de réclamation est disponible à l'adresse suivante : am.oddo-bhf.com.

En cas de litige, vous avez la possibilité de saisir le Médiateur de l'AMF.

AUTRES INFORMATIONS PERTINENTES?

Le Fonds est classifié article 8 selon le Règlement (UE) 2019/2088 du 27 novembre 2019 sur la publication d'informations en matière de durabilité dans le secteur des services financiers (« SFDR »). Les informations relatives à la finance durable sont disponibles sur le site internet de la Société de gestion à l'adresse suivante : am.oddo-bhf.com.

Lorsque le Fonds est utilisé comme support en unité de compte d'un contrat d'assurance sur la vie ou de capitalisation, les informations complémentaires sur ce contrat, telles que les coûts du contrat, qui ne sont pas compris dans les coûts indiqués dans le présent document, le contact en cas de réclamation et ce qui se passe en cas de défaillance de l'entreprise d'assurance sont présentées dans le Document d'Informations Clés de ce contrat obligatoirement remis par votre assureur ou courtier ou tout autre intermédiaire d'assurance conformément à son obligation légale.

De plus amples informations sur le Fonds tels que le prospectus (Français, Anglais) et les documents périodiques (dans la langue des pays de commercialisation) sont disponibles sur am.oddo-bhf.com ou peuvent être demandés gratuitement et à tout moment auprès de ODDO BHF Asset Management SAS - 12 boulevard de la Madeleine 75009 PARIS ou auprès de l'agent centralisateur dans le pays de commercialisation. La valeur liquidative du Fonds est disponible sur le site internet de la Société de Gestion. D'autres catégories de parts sont disponibles pour ce Fonds.

Les performances passées sur les dix dernières années, ou le cas échéant, les cinq dernières années si le Fonds dispose de moins de cinq années civiles complètes, sont publiées sur le site internet à l'adresse suivante : am.oddo-bhf.com.



OBJECTIF

Le présent document contient des informations essentielles sur le produit d'investissement. Il ne s'agit pas d'un document à caractère commercial. Ces informations vous sont fournies conformément à une obligation légale, afin de vous aider à comprendre en quoi consiste ce produit et quels risques, coûts, gains et pertes potentiels y sont associés, et de vous aider à le comparer à d'autres produits.

PRODUIT

ODDO BHF Avenir Euro, Organisme de placement collective en valeurs mobilières (« OPCVM »)
(ci-après, le « Fonds »)

Cet OPCVM est géré par ODDO BHF Asset Management SAS

Part ODDO BHF Avenir Euro CI-EUR : FR0010247783

am.oddo-bhf.com

Appelez le 01 44 51 80 28 pour de plus amples informations.

L'Autorité des marchés financiers (AMF) est chargée du contrôle de ODDO BHF Asset Management SAS en ce qui concerne ce document d'informations clés.

ODDO BHF Asset Management SAS est agréée en France sous le numéro GP99011 et réglementée par l'Autorité des Marchés Financiers.

Date de production du document d'information clés : 15/03/2024

EN QUOI CONSISTE CE PRODUIT?

TYPE

ODDO BHF Avenir Euro est un OPCVM relevant de la directive 2009/65/CE constitué sous la forme d'un Fonds Commun de Placement.

La société de gestion peut procéder à la liquidation du produit, si l'actif devient inférieur au montant minimum réglementaire ou de manière discrétionnaire conformément aux exigences légales.

DURÉE

Le Fonds a été créé le 19 septembre 1985 pour une durée de 99 ans.

OBJECTIFS

L'objectif de gestion du Fonds est la croissance du capital à long terme en surperformant son indicateur de référence le MSCI EMU SMID CAP (Net Return)

, sur un horizon de placement minimum de 5 ans, tout en prenant en compte des critères ESG. Le Fonds est un fonds de sélection de valeurs et il est géré de manière active et discrétionnaire, en référence à son indicateur. L'univers d'investissement du Fonds est constitué des valeurs qui composent le MSCI EMU SMID CAP (à la première acquisition en portefeuille) ainsi que d'autres valeurs de sociétés dont le siège social est situé dans la zone euro et dont la capitalisation est comprise entre 500 millions et 10 milliards d'euros (à la première acquisition en portefeuille). A titre accessoire, le Fonds pourra également investir dans des valeurs de sociétés situées dans la même zone géographique et dont la capitalisation est inférieure à 500 millions d'euros (à la première acquisition en portefeuille). La composition du Fonds peut s'écarter significativement de la répartition de l'indicateur de référence. L'équipe de gestion privilégie des entreprises bénéficiant d'un réel avantage compétitif, évoluant sur des marchés à forte barrière à l'entrée. Les entreprises sélectionnées dégagent une rentabilité financière supérieure à la moyenne, qui doit leur permettre d'autofinancer leur développement sur le long terme. Ces caractéristiques ressortent de l'analyse des gérants et sont choisies de manière discrétionnaire par ceux-ci. Dans un premier temps, l'équipe de gestion prend en compte des critères extra-financiers de manière significative, grâce à une approche en sélectivité conduisant à éliminer au moins 20% de cet univers. Cette approche en sélectivité est réalisée en deux étapes. Etape 1. Des exclusions strictes sont mises en œuvre en application d'une part, du socle commun d'exclusions de la Société de gestion et d'autre part, des exclusions spécifiques au Fonds. Etape 2. Cette étape consiste à prendre en compte la note ESG des entreprises composant l'univers d'investissement. A cet effet, l'équipe de gestion s'appuie sur des données et notations extra-financières fournies par un fournisseur externe de données, MSCI ESG Research. Ainsi, les entreprises les moins bien notées sont exclues de l'univers d'investissement. La Société de Gestion s'engage à ce qu'au moins 90% des émetteurs en portefeuille aient fait l'objet d'une notation ESG. Des informations supplémentaires sur l'analyse ESG sont prévues dans le prospectus, à la rubrique "Stratégie d'investissement" et dans l'annexe SFDR. Dans un deuxième temps, le processus d'investissement est caractérisé par quatre grandes étapes ((i) filtre de l'univers, (ii) analyse fondamentale, visites de sociétés, (iii) valorisation, (iv) construction du portefeuille). Le Fonds est en permanence investi au minimum à hauteur de 75% de l'actif en actions dont le siège social est situé dans un pays euro. L'investissement dans des actions dont le siège social est situé dans un pays hors de la zone euro (émetteurs dont le siège social est situé dans un pays européen membre de l'EEE et/ou émetteurs dont le siège social est situé dans un pays européen membre de l'OCDE non EEE) est limité à 10%.

INVESTISSEURS DE DETAIL VISES

Ce Fonds est destiné aux investisseurs qui souhaitent une valorisation de leur capital, via un véhicule investi en actions de la zone euro, visant à surperformer l'indice de référence sur une durée de 5 ans. Ce produit n'est pas autorisé aux US Persons.

De plus amples informations sur le Fonds tels que le prospectus (Français, Anglais) et les documents périodiques (dans la langue des pays de commercialisation) sont disponibles sur am.oddo-bhf.com ou peuvent être demandés gratuitement et à tout moment auprès de ODDO BHF Asset

Le Fonds peut être investi jusqu'à 25 % en produits obligataires et en titres de créances libellés en euro afin de rémunérer la trésorerie. Les instruments utilisés seront des titres de créances négociables (TCN) principalement de durée de vie courte, cantonnés à des émetteurs de notation long terme AAA (agence de notation Standard & Poor's ou équivalent ou via une notation interne à la Société de Gestion). La Société de Gestion ne recourt pas exclusivement et mécaniquement aux notations émises par les agences de notation et met en œuvre sa propre analyse interne. En cas de dégradation de notation, l'appréciation des contraintes de notation prendra en compte l'intérêt des porteurs, les conditions de marché et la propre analyse de la Société de Gestion sur la notation de ces produits de taux. Le Fonds peut, sans recherche de surexposition dans la limite de 100 % de son actif net, intervenir sur tous les instruments financiers à terme ferme ou conditionnel, négociés sur des marchés réglementés, organisés ou de gré à gré français et étrangers (couverture et exposition au risque action et couverture du risque de change) en vue d'atteindre l'objectif de gestion du Fonds, à travers des contrats de futures, options, swaps de change, change à terme. Le Fonds n'aura pas recours aux contrats d'échange sur rendement global (« *total return swaps* »). Le Fonds pourra détenir des titres intégrant des dérivés (obligations convertibles, bons de souscription) dans la limite de 10 % de son actif net.

Le Fonds peut être investi jusqu'à 10% de son actif net (i) en parts ou actions d'OPCVM relevant de la Directive Européenne 2009/65/CE, (ii) en FIA établi dans un Etat membre de l'UE et/ou en fonds d'investissement de droit étranger mentionnés au R.214-25 et répondant aux conditions de l'article R.214-13 du Code Monétaire et Financier. Ces OPC pourront être gérés par ODDO BHF Asset Management SAS et ODDO BHF Asset Management GmbH et seront compatibles avec la stratégie d'investissement du Fonds. L'exposition maximale du portefeuille aux différentes classes d'actifs (actions, titres de créances, OPC et dérivés) sera limitée à 100% de l'actif net, étant précisé que l'exposition maximale est la somme des expositions nettes à chacun des marchés (actions, taux, monétaire) auxquels le fonds est exposé (somme des positions à l'achat et des positions en couverture).

Les demandes de souscription et de rachat sont centralisées auprès du Dépositaire chaque jour ouvré de la Bourse de Paris jusqu'à 11h15 (heure de Paris, CET/CEST) et sont exécutées sur la base de la valeur liquidative datée du jour même. Un mécanisme de plafonnement des rachats (dit des Gates) peut être mis en œuvre par la Société de Gestion. Pour plus d'information sur ce mécanisme, veuillez-vous reporter à la rubrique « Dispositif de plafonnement des rachats (Gates) » du prospectus, disponible sur <http://am.oddo-bhf.com>. Le dépositaire est du Fonds est ODDO BHF SCA.

La part CI-EUR capitalise ses revenus, sur décision annuelle de la société de gestion.

Management SAS - 12 boulevard de la Madeleine 75009 PARIS ou auprès de l'agent centralisateur dans le pays de commercialisation. La valeur liquidative du Fonds est disponible sur le site internet de la Société de Gestion. D'autres catégories de parts sont disponibles pour ce Fonds. Le dépositaire du Fonds est ODDO BHF SCA

QUELS SONT LES RISQUES ET QU'EST-CE QUE CELA POURRAIT ME RAPPORTER ?

INDICATEUR DE RISQUE



L'indicateur de risque part de l'hypothèse que vous conservez le produit sur la durée de placement recommandée, soit 5 ans. Le risque réel peut être très différent si vous optez pour une sortie avant échéance, et vous pourriez obtenir moins en retour.

L'indicateur synthétique de risque permet d'apprécier le niveau de risque de ce produit par rapport à d'autres. Il indique la probabilité que ce produit enregistre des pertes en cas de mouvements sur les marchés ou d'une impossibilité de notre part de vous payer.

Nous avons classé ce produit dans la classe de risque 4 sur 7, qui est une classe de risque moyenne.

Autrement dit, les pertes potentielles liées aux futurs résultats du produit se situent à un niveau moyen et, si la situation venait à se détériorer sur les marchés, il est possible que notre capacité à vous payer en soit affectée. Attention au risque de change : les sommes qui vous seront versées le seront dans une autre monnaie ; votre gain final dépendra donc du taux de change entre les deux monnaies. Ce risque n'est pas pris en compte dans l'indicateur ci-dessus. Le Fonds est exposé au risque de défaillance d'une contrepartie la conduisant à un défaut de paiement. Le Fonds peut être exposé à ce risque du fait de l'utilisation d'instruments financiers à terme ou de contrats d'acquisitions et de cessions temporaires de titres conclus de gré à gré avec un établissement de crédit si ce dernier ne peut honorer ses engagements. La survenance de l'un de ces risques pourra entraîner une baisse de la valeur liquidative du Fonds.

Autres risques matériellement pertinents et non pris en compte dans l'indicateur :

D'autres risques non repris dans l'indicateur de risque peuvent être matériellement pertinents, tels que :

Risque de liquidité : le Fonds investit sur des marchés qui peuvent être affectés par une baisse de la liquidité. Le faible volume de transactions sur ces marchés peut impacter les prix auxquels le gérant initie ou liquide les positions. **Risque de contrepartie :** risque de défaillance d'une contrepartie la conduisant à un défaut de paiement. Le Fonds peut être exposé à ce risque du fait de l'utilisation d'instruments financiers à terme ou de contrats d'acquisitions et de cessions temporaires de titres conclus de gré à gré avec un établissement de crédit si ce dernier ne peut honorer ses engagements.

Ce produit ne prévoyant pas de protection contre les aléas de marché, vous pourriez perdre tout ou partie de votre investissement.

SCENARIOS DE PERFORMANCES

Les chiffres indiqués comprennent tous les coûts du produit lui-même, mais pas nécessairement tous les frais dus à votre conseiller ou distributeur. Ces chiffres ne tiennent pas compte de votre situation fiscale personnelle, qui peut également influencer sur les montants que vous recevrez.

Ce que vous obtiendrez de ce produit dépend des performances futures du marché. L'évolution future du marché est aléatoire et ne peut être prédite avec précision.

Les scénarios défavorable, intermédiaire et favorable présentés représentent des exemples utilisant les meilleures et pires performances, ainsi que la performance moyenne du produit au cours des 10 dernières années à horizon un an et sur la durée d'investissement recommandée.

Les marchés pourraient évoluer très différemment à l'avenir.

Le scénario de tension montre ce que vous pourriez obtenir dans des situations de marché extrêmes.

Période d'investissement recommandée : 5 ans

Investissement: 10 000 €

Scénarios		Si vous sortez après 1 an	Si vous sortez après 5 ans
Minimum	Il n'existe aucun rendement minimal garanti. Vous pourriez perdre tout ou partie de votre investissement		
Tension	Ce que vous pourriez obtenir après déduction des coûts	1 900 €	1 800 €
	Rendement annuel moyen	-81,0 %	-29,0 %
Défavorable	Ce que vous pourriez obtenir après déduction des coûts	6 720 €	8 440 €
	Rendement annuel moyen	-32,8 %	-3,3 %
Intermédiaire	Ce que vous pourriez obtenir après déduction des coûts	10 370 €	13 820 €
	Rendement annuel moyen	3,7 %	6,7 %
Favorable	Ce que vous pourriez obtenir après déduction des coûts	13 890 €	17 240 €
	Rendement annuel moyen	38,9 %	11,5 %

Le scénario défavorable s'est produit pour un investissement entre : 08/2021 et 01/2024.

Le scénario intermédiaire s'est produit pour un investissement entre : 11/2015 et 11/2020.

Le scénario favorable s'est produit pour un investissement entre : 06/2016 et 06/2021.

QUE SE PASSE-T-IL SI ODDO BHF ASSET MANAGEMENT SAS N'EST PAS EN MESURE D'EFFECTUER LES VERSEMENTS ?

Le produit est une copropriété d'instruments financiers et de dépôts distincte de la Société de Gestion de portefeuille. En cas de défaillance de cette dernière, les actifs du produit conservés par le dépositaire ne seront pas affectés. En cas de défaillance du dépositaire, le risque de perte financière du produit est atténué en raison de la ségrégation légale des actifs du dépositaire de ceux du produit.

QUE VA ME COUTER CET INVESTISSEMENT ?

Il se peut que la personne qui vous vend ce produit ou qui vous fournit des conseils à son sujet vous demande de payer des coûts supplémentaires. Si c'est le cas, cette personne vous informera au sujet de ces coûts et vous montrera l'incidence de ces coûts sur votre investissement.

COÛTS AU FIL DU TEMPS

Les tableaux présentent les montants prélevés sur votre investissement afin de couvrir les différents types de coûts. Ces montants dépendent du montant que vous investissez, du temps pendant lequel vous détenez le produit et du rendement du produit. Les montants indiqués ici sont des illustrations basées sur un exemple de montant d'investissement et différentes périodes d'investissement possibles.

Nous avons supposé :

- Qu'au cours de la première année vous récupéreriez le montant que vous avez investi (rendement annuel de 0%). Que pour les autres périodes de détention, le produit évolue de la manière indiquée dans le scénario intermédiaire.



- 10 000 € sont investis

Investissement: 10 000 €

Scenarios	Si vous sortez après 1 an	Si vous sortez après 5 ans
Coûts totaux	575 €	1 705 €
Incidences des coûts annuels*	5,8 %	2,8 %

*Elle montre dans quelle mesure les coûts réduisent annuellement votre rendement au cours de la période de détention. Par exemple, elle montre que si vous sortez à la fin de la période de détention recommandée, il est prévu que votre rendement moyen par an soit de 9,5 % avant déduction des coûts et de 6,7 % après cette déduction.

Il se peut que nous partagions les coûts avec la personne qui vous vend le produit afin de couvrir les services qu'elle vous fournit. Cette personne vous informera du montant.

COMPOSITION DES COÛTS

Le tableau ci-dessous indique l'incidence annuelle des différents types de coûts sur le rendement que vous pourriez obtenir de votre investissement à la fin de la période d'investissement recommandée et la signification des différentes catégories de coûts.

Coûts ponctuels à l'entrée ou à la sortie		Si vous sortez après: 1 an
Coûts d'entrée	Nous ne facturons pas de coûts d'entrée pour ce produit.	Jusqu'à 400 €
Coûts de sortie	Nous ne facturons pas de coût de sortie pour ce produit, mais la personne qui vous vend le produit peut le faire.	Jusqu'à 0 €
Coûts récurrents [prélevés chaque année]		
Frais de gestion et autres frais administratifs et d'exploitation	Ces coûts représentent les frais d'exploitation inévitables du produit et tous les paiements, y compris les rémunérations, aux parties liées au produit qui lui fournissent des services. 1,00 % de la valeur de votre investissement par an. Cette estimation se base sur les coûts réels au cours de l'année dernière.	96 €
Coûts de transaction	0,39 % de la valeur de votre investissement par an. Il s'agit d'une estimation des coûts encourus lorsque nous achetons et vendons les investissements sous-jacents au produit. Le montant réel varie en fonction de la quantité que nous achetons et vendons.	37 €
Coûts récurrents prélevés sous certaines conditions		
Commissions liées aux résultats	L'incidence des commissions liées aux résultats. 20% TTC de la surperformance du Fonds par rapport à son indicateur de référence, une fois les sous-performances passées sur les cinq derniers exercices toutes compensées	41 €

COMBIEN DE TEMPS DOIS-JE LE CONSERVER ET PUIS-JE RETIRER DE L'ARGENT DE FAÇON ANTICIPÉE?

Période de détention recommandée minimale requise: sur 5 ans

Cette durée de détention recommandée est un minimum qui tient compte des caractéristiques du produit choisi. Elle peut être plus longue au regard de votre situation patrimoniale et de votre choix d'investissement.

Vous pouvez faire un rachat partiel ou total à tout moment. Une sortie avant la fin de période de détention recommandée peut avoir une conséquence sur les performances attendues de votre investissement. Vous pouvez retrouver le détail des éventuels frais et pénalités appliqués en cas de désinvestissement dans la section : « Que va me coûter cet investissement ? »

Les demandes de souscription et de rachat sont centralisées auprès du Dépositaire chaque jour ouvré de la Bourse de Paris jusqu'à 11h15 (heure de Paris, CET/CEST) et sont exécutées sur la base de la valeur liquidative datée du jour même.

COMMENT PUIS-JE FORMULER UNE RECLAMATION?

Pour toute précision ou réclamation, veuillez contacter ODDO BHF Asset Management SAS, situé au 12, boulevard de la Madeleine - 75009 Paris, France. Vous pouvez également adresser une réclamation par courrier électronique à l'adresse suivante : service_client@oddo-bhf.com. La politique de réclamation est disponible à l'adresse suivante : am.oddo-bhf.com.

En cas de litige, vous avez la possibilité de saisir le Médiateur de l'AMF.

AUTRES INFORMATIONS PERTINENTES?

Le Fonds est classifié article 8 selon le Règlement (UE) 2019/2088 du 27 novembre 2019 sur la publication d'informations en matière de durabilité dans le secteur des services financiers (« SFDR »). Les informations relatives à la finance durable sont disponibles sur le site internet de la Société de gestion à l'adresse suivante : am.oddo-bhf.com.

Lorsque le Fonds est utilisé comme support en unité de compte d'un contrat d'assurance sur la vie ou de capitalisation, les informations complémentaires sur ce contrat, telles que les coûts du contrat, qui ne sont pas compris dans les coûts indiqués dans le présent document, le contact en cas de réclamation et ce qui se passe en cas de défaillance de l'entreprise d'assurance sont présentées dans le Document d'Informations Clés de ce contrat obligatoirement remis par votre assureur ou courtier ou tout autre intermédiaire d'assurance conformément à son obligation légale.

De plus amples informations sur le Fonds tels que le prospectus (Français, Anglais) et les documents périodiques (dans la langue des pays de commercialisation) sont disponibles sur am.oddo-bhf.com ou peuvent être demandées gratuitement et à tout moment auprès de ODDO BHF Asset Management SAS - 12 boulevard de la Madeleine 75009 PARIS ou auprès de l'agent centralisateur dans le pays de commercialisation. La valeur liquidative du Fonds est disponible sur le site internet de la Société de Gestion. D'autres catégories de parts sont disponibles pour ce Fonds.

Les performances passées sur les dix dernières années, ou le cas échéant, les cinq dernières années si le Fonds dispose de moins de cinq années civiles complètes, sont publiées sur le site internet à l'adresse suivante : am.oddo-bhf.com.



OBJECTIF

Le présent document contient des informations essentielles sur le produit d'investissement. Il ne s'agit pas d'un document à caractère commercial. Ces informations vous sont fournies conformément à une obligation légale, afin de vous aider à comprendre en quoi consiste ce produit et quels risques, coûts, gains et pertes potentiels y sont associés, et de vous aider à le comparer à d'autres produits.

PRODUIT

ODDO BHF Avenir Euro, Organisme de placement collective en valeurs mobilières (« OPCVM ») (ci-après, le « Fonds »)

Cet OPCVM est géré par ODDO BHF Asset Management SAS

Part ODDO BHF Avenir Euro CP-EUR : FR0011571371

am.oddo-bhf.com

Appelez le 01 44 51 80 28 pour de plus amples informations.

L'Autorité des marchés financiers (AMF) est chargée du contrôle de ODDO BHF Asset Management SAS en ce qui concerne ce document d'informations clés.

ODDO BHF Asset Management SAS est agréée en France sous le numéro GP99011 et réglementée par l'Autorité des Marchés Financiers.

Date de production du document d'information clés : 15/03/2024

EN QUOI CONSISTE CE PRODUIT?

TYPE

ODDO BHF Avenir Euro est un OPCVM relevant de la directive 2009/65/CE constitué sous la forme d'un Fonds Commun de Placement.

La société de gestion peut procéder à la liquidation du produit, si l'actif devient inférieur au montant minimum réglementaire ou de manière discrétionnaire conformément aux exigences légales.

DURÉE

Le Fonds a été créé le 19 septembre 1985 pour une durée de 99 ans.

OBJECTIFS

L'objectif de gestion du Fonds est la croissance du capital à long terme en surperformant son indicateur de référence le MSCI EMU SMID CAP (Net Return)

, sur un horizon de placement minimum de 5 ans, tout en prenant en compte des critères ESG. Le Fonds est un fonds de sélection de valeurs et il est géré de manière active et discrétionnaire, en référence à son indicateur. L'univers d'investissement du Fonds est constitué des valeurs qui composent le MSCI EMU SMID CAP (à la première acquisition en portefeuille) ainsi que d'autres valeurs de sociétés dont le siège social est situé dans la zone euro et dont la capitalisation est comprise entre 500 millions et 10 milliards d'euros (à la première acquisition en portefeuille). A titre accessoire, le Fonds pourra également investir dans des valeurs de sociétés situées dans la même zone géographique et dont la capitalisation est inférieure à 500 millions d'euros (à la première acquisition en portefeuille). La composition du Fonds peut s'écarter significativement de la répartition de l'indicateur de référence. L'équipe de gestion privilégie des entreprises bénéficiant d'un réel avantage compétitif, évoluant sur des marchés à forte barrière à l'entrée. Les entreprises sélectionnées dégagent une rentabilité financière supérieure à la moyenne, qui doit leur permettre d'autofinancer leur développement sur le long terme. Ces caractéristiques ressortent de l'analyse des gérants et sont choisies de manière discrétionnaire par ceux-ci. Dans un premier temps, l'équipe de gestion prend en compte des critères extra-financiers de manière significative, grâce à une approche en sélectivité conduisant à éliminer au moins 20% de cet univers. Cette approche en sélectivité est réalisée en deux étapes. Etape 1. Des exclusions strictes sont mises en œuvre en application d'une part, du socle commun d'exclusions de la Société de gestion et d'autre part, des exclusions spécifiques au Fonds. Etape 2. Cette étape consiste à prendre en compte la note ESG des entreprises composant l'univers d'investissement. A cet effet, l'équipe de gestion s'appuie sur des données et notations extra-financières fournies par un fournisseur externe de données, MSCI ESG Research. Ainsi, les entreprises les moins bien notées sont exclues de l'univers d'investissement. La Société de Gestion s'engage à ce qu'au moins 90% des émetteurs en portefeuille aient fait l'objet d'une notation ESG. Des informations supplémentaires sur l'analyse ESG sont prévues dans le prospectus, à la rubrique "Stratégie d'investissement" et dans l'annexe SFDR. Dans un deuxième temps, le processus d'investissement est caractérisé par quatre grandes étapes ((i) filtre de l'univers, (ii) analyse fondamentale, visites de sociétés, (iii) valorisation, (iv) construction du portefeuille). Le Fonds est en permanence investi au minimum à hauteur de 75% de l'actif en actions dont le siège social est situé dans un pays euro. L'investissement dans des actions dont le siège social est situé dans un pays hors de la zone euro (émetteurs dont le siège social est situé dans un pays européen membre de l'EEE et/ou émetteurs dont le siège social est situé dans un pays européen membre de l'OCDE non EEE) est limité à 10%.

INVESTISSEURS DE DETAIL VISES

Ce Fonds est destiné aux investisseurs qui souhaitent une valorisation de leur capital, via un véhicule investi en actions de la zone euro, visant à surperformer l'indice de référence sur une durée de 5 ans. Ce produit n'est pas autorisé aux US Persons.

De plus amples informations sur le Fonds tels que le prospectus (Français, Anglais) et les documents périodiques (dans la langue des pays de commercialisation) sont disponibles sur am.oddo-bhf.com ou peuvent être demandés gratuitement et à tout moment auprès de ODDO BHF Asset

Le Fonds peut être investi jusqu'à 25 % en produits obligataires et en titres de créances libellés en euro afin de rémunérer la trésorerie. Les instruments utilisés seront des titres de créances négociables (TCN) principalement de durée de vie courte, cantonnés à des émetteurs de notation long terme AAA (agence de notation Standard & Poor's ou équivalent ou via une notation interne à la Société de Gestion). La Société de Gestion ne recourt pas exclusivement et mécaniquement aux notations émises par les agences de notation et met en œuvre sa propre analyse interne. En cas de dégradation de notation, l'appréciation des contraintes de notation prendra en compte l'intérêt des porteurs, les conditions de marché et la propre analyse de la Société de Gestion sur la notation de ces produits de taux. Le Fonds peut, sans recherche de surexposition dans la limite de 100 % de son actif net, intervenir sur tous les instruments financiers à terme ferme ou conditionnel, négociés sur des marchés réglementés, organisés ou de gré à gré français et étrangers (couverture et exposition au risque action et couverture du risque de change) en vue d'atteindre l'objectif de gestion du Fonds, à travers des contrats de futures, options, swaps de change, change à terme. Le Fonds n'aura pas recours aux contrats d'échange sur rendement global (« *total return swaps* »). Le Fonds pourra détenir des titres intégrant des dérivés (obligations convertibles, bons de souscription) dans la limite de 10 % de son actif net.

Le Fonds peut être investi jusqu'à 10% de son actif net (i) en parts ou actions d'OPCVM relevant de la Directive Européenne 2009/65/CE, (ii) en FIA établi dans un Etat membre de l'UE et/ou en fonds d'investissement de droit étranger mentionnés au R.214-25 et répondant aux conditions de l'article R.214-13 du Code Monétaire et Financier. Ces OPC pourront être gérés par ODDO BHF Asset Management SAS et ODDO BHF Asset Management GmbH et seront compatibles avec la stratégie d'investissement du Fonds. L'exposition maximale du portefeuille aux différentes classes d'actifs (actions, titres de créances, OPC et dérivés) sera limitée à 100% de l'actif net, étant précisé que l'exposition maximale est la somme des expositions nettes à chacun des marchés (actions, taux, monétaire) auxquels le fonds est exposé (somme des positions à l'achat et des positions en couverture).

Les demandes de souscription et de rachat sont centralisées auprès du Dépositaire chaque jour ouvré de la Bourse de Paris jusqu'à 11h15 (heure de Paris, CET/CEST) et sont exécutées sur la base de la valeur liquidative datée du jour même. Un mécanisme de plafonnement des rachats (dit des Gates) peut être mis en œuvre par la Société de Gestion. Pour plus d'information sur ce mécanisme, veuillez-vous reporter à la rubrique « Dispositif de plafonnement des rachats (Gates) » du prospectus, disponible sur <http://am.oddo-bhf.com>. Le dépositaire est du Fonds est ODDO BHF SCA.

La part CP-EUR capitalise ses revenus, sur décision annuelle de la société de gestion.

Management SAS - 12 boulevard de la Madeleine 75009 PARIS ou auprès de l'agent centralisateur dans le pays de commercialisation. La valeur liquidative du Fonds est disponible sur le site internet de la Société de Gestion. D'autres catégories de parts sont disponibles pour ce Fonds. Le dépositaire du Fonds est ODDO BHF SCA

QUELS SONT LES RISQUES ET QU'EST-CE QUE CELA POURRAIT ME RAPPORTER ?

INDICATEUR DE RISQUE



L'indicateur de risque part de l'hypothèse que vous conservez le produit sur la durée de placement recommandée, soit 5 ans. Le risque réel peut être très différent si vous optez pour une sortie avant échéance, et vous pourriez obtenir moins en retour.

L'indicateur synthétique de risque permet d'apprécier le niveau de risque de ce produit par rapport à d'autres. Il indique la probabilité que ce produit enregistre des pertes en cas de mouvements sur les marchés ou d'une impossibilité de notre part de vous payer.

Nous avons classé ce produit dans la classe de risque 4 sur 7, qui est une classe de risque moyenne.

Autrement dit, les pertes potentielles liées aux futurs résultats du produit se situent à un niveau moyen et, si la situation venait à se détériorer sur les marchés, il est possible que notre capacité à vous payer en soit affectée. Attention au risque de change : les sommes qui vous seront versées le seront dans une autre monnaie ; votre gain final dépendra donc du taux de change entre les deux monnaies. Ce risque n'est pas pris en compte dans l'indicateur ci-dessus. Le Fonds est exposé au risque de défaillance d'une contrepartie la conduisant à un défaut de paiement. Le Fonds peut être exposé à ce risque du fait de l'utilisation d'instruments financiers à terme ou de contrats d'acquisitions et de cessions temporaires de titres conclus de gré à gré avec un établissement de crédit si ce dernier ne peut honorer ses engagements. La survenance de l'un de ces risques pourra entraîner une baisse de la valeur liquidative du Fonds.

Autres risques matériellement pertinents et non pris en compte dans l'indicateur :

D'autres risques non repris dans l'indicateur de risque peuvent être matériellement pertinents, tels que :

Risque de liquidité : le Fonds investit sur des marchés qui peuvent être affectés par une baisse de la liquidité. Le faible volume de transactions sur ces marchés peut impacter les prix auxquels le gérant initie ou liquide les positions. **Risque de contrepartie :** risque de défaillance d'une contrepartie la conduisant à un défaut de paiement. Le Fonds peut être exposé à ce risque du fait de l'utilisation d'instruments financiers à terme ou de contrats d'acquisitions et de cessions temporaires de titres conclus de gré à gré avec un établissement de crédit si ce dernier ne peut honorer ses engagements.

Ce produit ne prévoyant pas de protection contre les aléas de marché, vous pourriez perdre tout ou partie de votre investissement.

SCENARIOS DE PERFORMANCES

Les chiffres indiqués comprennent tous les coûts du produit lui-même, mais pas nécessairement tous les frais dus à votre conseiller ou distributeur. Ces chiffres ne tiennent pas compte de votre situation fiscale personnelle, qui peut également influencer sur les montants que vous recevrez.

Ce que vous obtiendrez de ce produit dépend des performances futures du marché. L'évolution future du marché est aléatoire et ne peut être prédite avec précision.

Les scénarios défavorable, intermédiaire et favorable présentés représentent des exemples utilisant les meilleures et pires performances, ainsi que la performance moyenne du produit au cours des 10 dernières années à horizon un an et sur la durée d'investissement recommandée.

Les marchés pourraient évoluer très différemment à l'avenir.

Le scénario de tension montre ce que vous pourriez obtenir dans des situations de marché extrêmes.

Période d'investissement recommandée : 5 ans

Investissement: 10 000 €

Scénarios		Si vous sortez après 1 an	Si vous sortez après 5 ans
Minimum	Il n'existe aucun rendement minimal garanti. Vous pourriez perdre tout ou partie de votre investissement		
Tension	Ce que vous pourriez obtenir après déduction des coûts	1 900 €	1 800 €
	Rendement annuel moyen	-81,0 %	-29,0 %
Défavorable	Ce que vous pourriez obtenir après déduction des coûts	6 740 €	8 480 €
	Rendement annuel moyen	-32,6 %	-3,2 %
Intermédiaire	Ce que vous pourriez obtenir après déduction des coûts	10 390 €	13 960 €
	Rendement annuel moyen	3,9 %	6,9 %
Favorable	Ce que vous pourriez obtenir après déduction des coûts	13 900 €	17 380 €
	Rendement annuel moyen	39,0 %	11,7 %

Le scénario défavorable s'est produit pour un investissement entre : 08/2021 et 01/2024.

Le scénario intermédiaire s'est produit pour un investissement entre : 11/2015 et 11/2020.

Le scénario favorable s'est produit pour un investissement entre : 06/2016 et 06/2021.

QUE SE PASSE-T-IL SI ODDO BHF ASSET MANAGEMENT SAS N'EST PAS EN MESURE D'EFFECTUER LES VERSEMENTS?

Le produit est une copropriété d'instruments financiers et de dépôts distincte de la Société de Gestion de portefeuille. En cas de défaillance de cette dernière, les actifs du produit conservés par le dépositaire ne seront pas affectés. En cas de défaillance du dépositaire, le risque de perte financière du produit est atténué en raison de la ségrégation légale des actifs du dépositaire de ceux du produit.

QUE VA ME COUTER CET INVESTISSEMENT?

Il se peut que la personne qui vous vend ce produit ou qui vous fournit des conseils à son sujet vous demande de payer des coûts supplémentaires. Si c'est le cas, cette personne vous informera au sujet de ces coûts et vous montrera l'incidence de ces coûts sur votre investissement.

COÛTS AU FIL DU TEMPS

Les tableaux présentent les montants prélevés sur votre investissement afin de couvrir les différents types de coûts. Ces montants dépendent du montant que vous investissez, du temps pendant lequel vous détenez le produit et du rendement du produit. Les montants indiqués ici sont des illustrations basées sur un exemple de montant d'investissement et différentes périodes d'investissement possibles.

Nous avons supposé :

- Qu'au cours de la première année vous récupéreriez le montant que vous avez investi (rendement annuel de 0%). Que pour les autres périodes de détention, le produit évolue de la manière indiquée dans le scénario intermédiaire.



- 10 000 € sont investis

Investissement: 10 000 €

Scenarios	Si vous sortez après 1 an	Si vous sortez après 5 ans
Coûts totaux	540 €	1 450 €
Incidences des coûts annuels*	5,5 %	2,5 %

*Elle montre dans quelle mesure les coûts réduisent annuellement votre rendement au cours de la période de détention. Par exemple, elle montre que si vous sortez à la fin de la période de détention recommandée, il est prévu que votre rendement moyen par an soit de 9,4 % avant déduction des coûts et de 6,9 % après cette déduction.

Il se peut que nous partagions les coûts avec la personne qui vous vend le produit afin de couvrir les services qu'elle vous fournit. Cette personne vous informera du montant.

COMPOSITION DES COÛTS

Le tableau ci-dessous indique l'incidence annuelle des différents types de coûts sur le rendement que vous pourriez obtenir de votre investissement à la fin de la période d'investissement recommandée et la signification des différentes catégories de coûts.

Coûts ponctuels à l'entrée ou à la sortie		Si vous sortez après: 1 an
Coûts d'entrée	Nous ne facturons pas de coûts d'entrée pour ce produit.	Jusqu'à 400 €
Coûts de sortie	Nous ne facturons pas de coût de sortie pour ce produit, mais la personne qui vous vend le produit peut le faire.	Jusqu'à 0 €
Coûts récurrents [prélevés chaque année]		
Frais de gestion et autres frais administratifs et d'exploitation	Ces coûts représentent les frais d'exploitation inévitables du produit et tous les paiements, y compris les rémunérations, aux parties liées au produit qui lui fournissent des services. 0,80 % de la valeur de votre investissement par an. Cette estimation se base sur les coûts réels au cours de l'année dernière.	77 €
Coûts de transaction	0,41 % de la valeur de votre investissement par an. Il s'agit d'une estimation des coûts encourus lorsque nous achetons et vendons les investissements sous-jacents au produit. Le montant réel varie en fonction de la quantité que nous achetons et vendons.	39 €
Coûts récurrents prélevés sous certaines conditions		
Commissions liées aux résultats	L'incidence des commissions liées aux résultats. 20% TTC de la surperformance du Fonds par rapport à son indicateur de référence, une fois les sous-performances passées, sur les cinq dernières exercices, toutes compensées.	24 €

COMBIEN DE TEMPS DOIS-JE LE CONSERVER ET PUIS-JE RETIRER DE L'ARGENT DE FAÇON ANTICIPÉE?

Période de détention recommandée minimale requise: sur 5 ans

Cette durée de détention recommandée est un minimum qui tient compte des caractéristiques du produit choisi. Elle peut être plus longue au regard de votre situation patrimoniale et de votre choix d'investissement.

Vous pouvez faire un rachat partiel ou total à tout moment. Une sortie avant la fin de période de détention recommandée peut avoir une conséquence sur les performances attendues de votre investissement. Vous pouvez retrouver le détail des éventuels frais et pénalités appliqués en cas de désinvestissement dans la section : « Que va me coûter cet investissement ? »

Les demandes de souscription et de rachat sont centralisées auprès du Dépositaire chaque jour ouvré de la Bourse de Paris jusqu'à 11h15 (heure de Paris, CET/CEST) et sont exécutées sur la base de la valeur liquidative datée du jour même.

COMMENT PUIS-JE FORMULER UNE RECLAMATION?

Pour toute précision ou réclamation, veuillez contacter ODDO BHF Asset Management SAS, situé au 12, boulevard de la Madeleine - 75009 Paris, France. Vous pouvez également adresser une réclamation par courrier électronique à l'adresse suivante : service_client@oddo-bhf.com. La politique de réclamation est disponible à l'adresse suivante : am.oddo-bhf.com.

En cas de litige, vous avez la possibilité de saisir le Médiateur de l'AMF.

AUTRES INFORMATIONS PERTINENTES?

Le Fonds est classifié article 8 selon le Règlement (UE) 2019/2088 du 27 novembre 2019 sur la publication d'informations en matière de durabilité dans le secteur des services financiers (« SFDR »). Les informations relatives à la finance durable sont disponibles sur le site internet de la Société de gestion à l'adresse suivante : am.oddo-bhf.com.

Lorsque le Fonds est utilisé comme support en unité de compte d'un contrat d'assurance sur la vie ou de capitalisation, les informations complémentaires sur ce contrat, telles que les coûts du contrat, qui ne sont pas compris dans les coûts indiqués dans le présent document, le contact en cas de réclamation et ce qui se passe en cas de défaillance de l'entreprise d'assurance sont présentées dans le Document d'Informations Clés de ce contrat obligatoirement remis par votre assureur ou courtier ou tout autre intermédiaire d'assurance conformément à son obligation légale.

De plus amples informations sur le Fonds tels que le prospectus (Français, Anglais) et les documents périodiques (dans la langue des pays de commercialisation) sont disponibles sur am.oddo-bhf.com ou peuvent être demandées gratuitement et à tout moment auprès de ODDO BHF Asset Management SAS - 12 boulevard de la Madeleine 75009 PARIS ou auprès de l'agent centralisateur dans le pays de commercialisation. La valeur liquidative du Fonds est disponible sur le site internet de la Société de Gestion. D'autres catégories de parts sont disponibles pour ce Fonds.

Les performances passées sur les dix dernières années, ou le cas échéant, les cinq dernières années si le Fonds dispose de moins de cinq années civiles complètes, sont publiées sur le site internet à l'adresse suivante : am.oddo-bhf.com.



OBJECTIF

Le présent document contient des informations essentielles sur le produit d'investissement. Il ne s'agit pas d'un document à caractère commercial. Ces informations vous sont fournies conformément à une obligation légale, afin de vous aider à comprendre en quoi consiste ce produit et quels risques, coûts, gains et pertes potentiels y sont associés, et de vous aider à le comparer à d'autres produits.

PRODUIT

ODDO BHF Avenir Euro, Organisme de placement collective en valeurs mobilières (« OPCVM »)
(ci-après, le « Fonds »)

Cet OPCVM est géré par ODDO BHF Asset Management SAS

Part ODDO BHF Avenir Euro GC-EUR : FR0011572486

am.oddo-bhf.com

Appelez le 01 44 51 80 28 pour de plus amples informations.

L'Autorité des marchés financiers (AMF) est chargée du contrôle de ODDO BHF Asset Management SAS en ce qui concerne ce document d'informations clés.

ODDO BHF Asset Management SAS est agréée en France sous le numéro GP99011 et réglementée par l'Autorité des Marchés Financiers.

Date de production du document d'information clés : 15/03/2024

EN QUOI CONSISTE CE PRODUIT?

TYPE

ODDO BHF Avenir Euro est un OPCVM relevant de la directive 2009/65/CE constitué sous la forme d'un Fonds Commun de Placement.

La société de gestion peut procéder à la liquidation du produit, si l'actif devient inférieur au montant minimum réglementaire ou de manière discrétionnaire conformément aux exigences légales.

DURÉE

Le Fonds a été créé le 19 septembre 1985 pour une durée de 99 ans.

OBJECTIFS

L'objectif de gestion du Fonds est la croissance du capital à long terme en surperformant son indicateur de référence le MSCI EMU SMID CAP (Net Return)

, sur un horizon de placement minimum de 5 ans, tout en prenant en compte des critères ESG. Le Fonds est un fonds de sélection de valeurs et il est géré de manière active et discrétionnaire, en référence à son indicateur. L'univers d'investissement du Fonds est constitué des valeurs qui composent le MSCI EMU SMID CAP (à la première acquisition en portefeuille) ainsi que d'autres valeurs de sociétés dont le siège social est situé dans la zone euro et dont la capitalisation est comprise entre 500 millions et 10 milliards d'euros (à la première acquisition en portefeuille). A titre accessoire, le Fonds pourra également investir dans des valeurs de sociétés situées dans la même zone géographique et dont la capitalisation est inférieure à 500 millions d'euros (à la première acquisition en portefeuille). La composition du Fonds peut s'écarter significativement de la répartition de l'indicateur de référence. L'équipe de gestion privilégie des entreprises bénéficiant d'un réel avantage compétitif, évoluant sur des marchés à forte barrière à l'entrée. Les entreprises sélectionnées dégagent une rentabilité financière supérieure à la moyenne, qui doit leur permettre d'autofinancer leur développement sur le long terme. Ces caractéristiques ressortent de l'analyse des gérants et sont choisies de manière discrétionnaire par ceux-ci. Dans un premier temps, l'équipe de gestion prend en compte des critères extra-financiers de manière significative, grâce à une approche en sélectivité conduisant à éliminer au moins 20% de cet univers. Cette approche en sélectivité est réalisée en deux étapes. Etape 1. Des exclusions strictes sont mises en œuvre en application d'une part, du socle commun d'exclusions de la Société de gestion et d'autre part, des exclusions spécifiques au Fonds. Etape 2. Cette étape consiste à prendre en compte la note ESG des entreprises composant l'univers d'investissement. A cet effet, l'équipe de gestion s'appuie sur des données et notations extra-financières fournies par un fournisseur externe de données, MSCI ESG Research. Ainsi, les entreprises les moins bien notées sont exclues de l'univers d'investissement. La Société de Gestion s'engage à ce qu'au moins 90% des émetteurs en portefeuille aient fait l'objet d'une notation ESG. Des informations supplémentaires sur l'analyse ESG sont prévues dans le prospectus, à la rubrique "Stratégie d'investissement" et dans l'annexe SFDR. Dans un deuxième temps, le processus d'investissement est caractérisé par quatre grandes étapes ((i) filtre de l'univers, (ii) analyse fondamentale, visites de sociétés, (iii) valorisation, (iv) construction du portefeuille). Le Fonds est en permanence investi au minimum à hauteur de 75% de l'actif en actions dont le siège social est situé dans un pays euro. L'investissement dans des actions dont le siège social est situé dans un pays hors de la zone euro (émetteurs dont le siège social est situé dans un pays européen membre de l'EEE et/ou émetteurs dont le siège social est situé dans un pays européen membre de l'OCDE non EEE) est limité à 10%.

INVESTISSEURS DE DETAIL VISES

Ce Fonds est destiné aux investisseurs qui souhaitent une valorisation de leur capital, via un véhicule investi en actions de la zone euro, visant à surperformer l'indice de référence sur une durée de 5 ans. Ce produit n'est pas autorisé aux US Persons.

De plus amples informations sur le Fonds tels que le prospectus (Français, Anglais) et les documents périodiques (dans la langue des pays de commercialisation) sont disponibles sur am.oddo-bhf.com ou peuvent être demandés gratuitement et à tout moment auprès de ODDO BHF Asset

Le Fonds peut être investi jusqu'à 25 % en produits obligataires et en titres de créances libellés en euro afin de rémunérer la trésorerie. Les instruments utilisés seront des titres de créances négociables (TCN) principalement de durée de vie courte, cantonnés à des émetteurs de notation long terme AAA (agence de notation Standard & Poor's ou équivalent ou via une notation interne à la Société de Gestion). La Société de Gestion ne recourt pas exclusivement et mécaniquement aux notations émises par les agences de notation et met en œuvre sa propre analyse interne. En cas de dégradation de notation, l'appréciation des contraintes de notation prendra en compte l'intérêt des porteurs, les conditions de marché et la propre analyse de la Société de Gestion sur la notation de ces produits de taux. Le Fonds peut, sans recherche de surexposition dans la limite de 100 % de son actif net, intervenir sur tous les instruments financiers à terme ferme ou conditionnel, négociés sur des marchés réglementés, organisés ou de gré à gré français et étrangers (couverture et exposition au risque action et couverture du risque de change) en vue d'atteindre l'objectif de gestion du Fonds, à travers des contrats de futures, options, swaps de change, change à terme. Le Fonds n'aura pas recours aux contrats d'échange sur rendement global (« *total return swaps* »). Le Fonds pourra détenir des titres intégrant des dérivés (obligations convertibles, bons de souscription) dans la limite de 10 % de son actif net.

Le Fonds peut être investi jusqu'à 10% de son actif net (i) en parts ou actions d'OPCVM relevant de la Directive Européenne 2009/65/CE, (ii) en FIA établi dans un Etat membre de l'UE et/ou en fonds d'investissement de droit étranger mentionnés au R.214-25 et répondant aux conditions de l'article R.214-13 du Code Monétaire et Financier. Ces OPC pourront être gérés par ODDO BHF Asset Management SAS et ODDO BHF Asset Management GmbH et seront compatibles avec la stratégie d'investissement du Fonds. L'exposition maximale du portefeuille aux différentes classes d'actifs (actions, titres de créances, OPC et dérivés) sera limitée à 100% de l'actif net, étant précisé que l'exposition maximale est la somme des expositions nettes à chacun des marchés (actions, taux, monétaire) auxquels le fonds est exposé (somme des positions à l'achat et des positions en couverture).

Les demandes de souscription et de rachat sont centralisées auprès du Dépositaire chaque jour ouvré de la Bourse de Paris jusqu'à 11h15 (heure de Paris, CET/CEST) et sont exécutées sur la base de la valeur liquidative datée du jour même. Un mécanisme de plafonnement des rachats (dit des Gates) peut être mis en œuvre par la Société de Gestion. Pour plus d'information sur ce mécanisme, veuillez-vous reporter à la rubrique « Dispositif de plafonnement des rachats (Gates) » du prospectus, disponible sur <http://am.oddo-bhf.com>. Le dépositaire est du Fonds est ODDO BHF SCA.

La part GC-EUR capitalise ses revenus, sur décision annuelle de la société de gestion.

Management SAS - 12 boulevard de la Madeleine 75009 PARIS ou auprès de l'agent centralisateur dans le pays de commercialisation. La valeur liquidative du Fonds est disponible sur le site internet de la Société de Gestion. D'autres catégories de parts sont disponibles pour ce Fonds.

Le dépositaire du Fonds est ODDO BHF SCA

QUELS SONT LES RISQUES ET QU'EST-CE QUE CELA POURRAIT ME RAPPORTER ?

INDICATEUR DE RISQUE



L'indicateur de risque part de l'hypothèse que vous conservez le produit sur la durée de placement recommandée, soit 5 ans. Le risque réel peut être très différent si vous optez pour une sortie avant échéance, et vous pourriez obtenir moins en retour.

L'indicateur synthétique de risque permet d'apprécier le niveau de risque de ce produit par rapport à d'autres. Il indique la probabilité que ce produit enregistre des pertes en cas de mouvements sur les marchés ou d'une impossibilité de notre part de vous payer.

Nous avons classé ce produit dans la classe de risque 4 sur 7, qui est une classe de risque moyenne.

Autrement dit, les pertes potentielles liées aux futurs résultats du produit se situent à un niveau moyen et, si la situation venait à se détériorer sur les marchés, il est possible que notre capacité à vous payer en soit affectée. Attention au risque de change : les sommes qui vous seront versées le seront dans une autre monnaie ; votre gain final dépendra donc du taux de change entre les deux monnaies. Ce risque n'est pas pris en compte dans l'indicateur ci-dessus. Le Fonds est exposé au risque de défaillance d'une contrepartie la conduisant à un défaut de paiement. Le Fonds peut être exposé à ce risque du fait de l'utilisation d'instruments financiers à terme ou de contrats d'acquisitions et de cessions temporaires de titres conclus de gré à gré avec un établissement de crédit si ce dernier ne peut honorer ses engagements. La survenance de l'un de ces risques pourra entraîner une baisse de la valeur liquidative du Fonds.

Autres risques matériellement pertinents et non pris en compte dans l'indicateur :

D'autres risques non repris dans l'indicateur de risque peuvent être matériellement pertinents, tels que :

Risque de liquidité : le Fonds investit sur des marchés qui peuvent être affectés par une baisse de la liquidité. Le faible volume de transactions sur ces marchés peut impacter les prix auxquels le gérant initie ou liquide les positions. **Risque de contrepartie :** risque de défaillance d'une contrepartie la conduisant à un défaut de paiement. Le Fonds peut être exposé à ce risque du fait de l'utilisation d'instruments financiers à terme ou de contrats d'acquisitions et de cessions temporaires de titres conclus de gré à gré avec un établissement de crédit si ce dernier ne peut honorer ses engagements.

Ce produit ne prévoyant pas de protection contre les aléas de marché, vous pourriez perdre tout ou partie de votre investissement.

SCENARIOS DE PERFORMANCES

Les chiffres indiqués comprennent tous les coûts du produit lui-même, mais pas nécessairement tous les frais dus à votre conseiller ou distributeur. Ces chiffres ne tiennent pas compte de votre situation fiscale personnelle, qui peut également influencer sur les montants que vous recevrez.

Ce que vous obtiendrez de ce produit dépend des performances futures du marché. L'évolution future du marché est aléatoire et ne peut être prédite avec précision.

Les scénarios défavorable, intermédiaire et favorable présentés représentent des exemples utilisant les meilleures et pires performances, ainsi que la performance moyenne du produit au cours des 10 dernières années à horizon un an et sur la durée d'investissement recommandée.

Les marchés pourraient évoluer très différemment à l'avenir.

Le scénario de tension montre ce que vous pourriez obtenir dans des situations de marché extrêmes.

Période d'investissement recommandée : 5 ans

Investissement: 10 000 €

Scénarios		Si vous sortez après 1 an	Si vous sortez après 5 ans
Minimum	Il n'existe aucun rendement minimal garanti. Vous pourriez perdre tout ou partie de votre investissement		
Tension	Ce que vous pourriez obtenir après déduction des coûts	1 900 €	1 780 €
	Rendement annuel moyen	-81,0 %	-29,2 %
Défavorable	Ce que vous pourriez obtenir après déduction des coûts	6 720 €	8 440 €
	Rendement annuel moyen	-32,8 %	-3,3 %
Intermédiaire	Ce que vous pourriez obtenir après déduction des coûts	10 370 €	13 860 €
	Rendement annuel moyen	3,7 %	6,8 %
Favorable	Ce que vous pourriez obtenir après déduction des coûts	13 920 €	17 260 €
	Rendement annuel moyen	39,2 %	11,5 %

Le scénario défavorable s'est produit pour un investissement entre : 08/2021 et 01/2024.

Le scénario intermédiaire s'est produit pour un investissement entre : 11/2015 et 11/2020.

Le scénario favorable s'est produit pour un investissement entre : 06/2016 et 06/2021.

QUE SE PASSE-T-IL SI ODDO BHF ASSET MANAGEMENT SAS N'EST PAS EN MESURE D'EFFECTUER LES VERSEMENTS ?

Le produit est une copropriété d'instruments financiers et de dépôts distincte de la Société de Gestion de portefeuille. En cas de défaillance de cette dernière, les actifs du produit conservés par le dépositaire ne seront pas affectés. En cas de défaillance du dépositaire, le risque de perte financière du produit est atténué en raison de la ségrégation légale des actifs du dépositaire de ceux du produit.

QUE VA ME COUTER CET INVESTISSEMENT ?

Il se peut que la personne qui vous vend ce produit ou qui vous fournit des conseils à son sujet vous demande de payer des coûts supplémentaires. Si c'est le cas, cette personne vous informera au sujet de ces coûts et vous montrera l'incidence de ces coûts sur votre investissement.

COÛTS AU FIL DU TEMPS

Les tableaux présentent les montants prélevés sur votre investissement afin de couvrir les différents types de coûts. Ces montants dépendent du montant que vous investissez, du temps pendant lequel vous détenez le produit et du rendement du produit. Les montants indiqués ici sont des illustrations basées sur un exemple de montant d'investissement et différentes périodes d'investissement possibles.

Nous avons supposé :

- Qu'au cours de la première année vous récupéreriez le montant que vous avez investi (rendement annuel de 0%). Que pour les autres périodes de détention, le produit évolue de la manière indiquée dans le scénario intermédiaire.



- 10 000 € sont investis

Investissement: 10 000 €

Scenarios	Si vous sortez après 1 an	Si vous sortez après 5 ans
Coûts totaux	579 €	1 738 €
Incidences des coûts annuels*	5,9 %	2,9 %

*Elle montre dans quelle mesure les coûts réduisent annuellement votre rendement au cours de la période de détention. Par exemple, elle montre que si vous sortez à la fin de la période de détention recommandée, il est prévu que votre rendement moyen par an soit de 9,6 % avant déduction des coûts et de 6,8 % après cette déduction.

Il se peut que nous partagions les coûts avec la personne qui vous vend le produit afin de couvrir les services qu'elle vous fournit. Cette personne vous informera du montant.

COMPOSITION DES COÛTS

Le tableau ci-dessous indique l'incidence annuelle des différents types de coûts sur le rendement que vous pourriez obtenir de votre investissement à la fin de la période d'investissement recommandée et la signification des différentes catégories de coûts.

Coûts ponctuels à l'entrée ou à la sortie		Si vous sortez après: 1 an
Coûts d'entrée	Nous ne facturons pas de coûts d'entrée pour ce produit.	Jusqu'à 400 €
Coûts de sortie	Nous ne facturons pas de coût de sortie pour ce produit, mais la personne qui vous vend le produit peut le faire.	Jusqu'à 0 €
Coûts récurrents [prélevés chaque année]		
Frais de gestion et autres frais administratifs et d'exploitation	Ces coûts représentent les frais d'exploitation inévitables du produit et tous les paiements, y compris les rémunérations, aux parties liées au produit qui lui fournissent des services. 1,00 % de la valeur de votre investissement par an. Cette estimation se base sur les coûts réels au cours de l'année dernière.	96 €
Coûts de transaction	0,42 % de la valeur de votre investissement par an. Il s'agit d'une estimation des coûts encourus lorsque nous achetons et vendons les investissements sous-jacents au produit. Le montant réel varie en fonction de la quantité que nous achetons et vendons.	40 €
Coûts récurrents prélevés sous certaines conditions		
Commissions liées aux résultats	L'incidence des commissions liées aux résultats. 20% TTC de la surperformance du Fonds par rapport à son indicateur de référence, une fois les sous-performances passées, sur les cinq dernières exercices, toutes compensées et sous-condition d'une performance absolue positive si la performance du Fonds est positive.	42 €

COMBIEN DE TEMPS DOIS-JE LE CONSERVER ET PUIS-JE RETIRER DE L'ARGENT DE FAÇON ANTICIPÉE?

Période de détention recommandée minimale requise: sur 5 ans

Cette durée de détention recommandée est un minimum qui tient compte des caractéristiques du produit choisi. Elle peut être plus longue au regard de votre situation patrimoniale et de votre choix d'investissement.

Vous pouvez faire un rachat partiel ou total à tout moment. Une sortie avant la fin de période de détention recommandée peut avoir une conséquence sur les performances attendues de votre investissement. Vous pouvez retrouver le détail des éventuels frais et pénalités appliqués en cas de désinvestissement dans la section : « Que va me coûter cet investissement ? »

Les demandes de souscription et de rachat sont centralisées auprès du Dépositaire chaque jour ouvré de la Bourse de Paris jusqu'à 11h15 (heure de Paris, CET/CEST) et sont exécutées sur la base de la valeur liquidative datée du jour même.

COMMENT PUIS-JE FORMULER UNE RECLAMATION?

Pour toute précision ou réclamation, veuillez contacter ODDO BHF Asset Management SAS, situé au 12, boulevard de la Madeleine - 75009 Paris, France. Vous pouvez également adresser une réclamation par courrier électronique à l'adresse suivante : service_client@oddo-bhf.com. La politique de réclamation est disponible à l'adresse suivante : am.oddo-bhf.com.

En cas de litige, vous avez la possibilité de saisir le Médiateur de l'AMF.

AUTRES INFORMATIONS PERTINENTES?

Le Fonds est classifié article 8 selon le Règlement (UE) 2019/2088 du 27 novembre 2019 sur la publication d'informations en matière de durabilité dans le secteur des services financiers (« SFDR »). Les informations relatives à la finance durable sont disponibles sur le site internet de la Société de gestion à l'adresse suivante : am.oddo-bhf.com.

Lorsque le Fonds est utilisé comme support en unité de compte d'un contrat d'assurance sur la vie ou de capitalisation, les informations complémentaires sur ce contrat, telles que les coûts du contrat, qui ne sont pas compris dans les coûts indiqués dans le présent document, le contact en cas de réclamation et ce qui se passe en cas de défaillance de l'entreprise d'assurance sont présentées dans le Document d'Informations Clés de ce contrat obligatoirement remis par votre assureur ou courtier ou tout autre intermédiaire d'assurance conformément à son obligation légale.

De plus amples informations sur le Fonds tels que le prospectus (Français, Anglais) et les documents périodiques (dans la langue des pays de commercialisation) sont disponibles sur am.oddo-bhf.com ou peuvent être demandés gratuitement et à tout moment auprès de ODDO BHF Asset Management SAS - 12 boulevard de la Madeleine 75009 PARIS ou auprès de l'agent centralisateur dans le pays de commercialisation. La valeur liquidative du Fonds est disponible sur le site internet de la Société de Gestion. D'autres catégories de parts sont disponibles pour ce Fonds.

Les performances passées sur les dix dernières années, ou le cas échéant, les cinq dernières années si le Fonds dispose de moins de cinq années civiles complètes, sont publiées sur le site internet à l'adresse suivante : am.oddo-bhf.com.



OBJECTIF

Le présent document contient des informations essentielles sur le produit d'investissement. Il ne s'agit pas d'un document à caractère commercial. Ces informations vous sont fournies conformément à une obligation légale, afin de vous aider à comprendre en quoi consiste ce produit et quels risques, coûts, gains et pertes potentiels y sont associés, et de vous aider à le comparer à d'autres produits.

PRODUIT

ODDO BHF Avenir Euro, Organisme de placement collective en valeurs mobilières (« OPCVM »)
(ci-après, le « Fonds »)

Cet OPCVM est géré par ODDO BHF Asset Management SAS

Part ODDO BHF Avenir Euro CN-EUR : FR0013274354

am.oddo-bhf.com

Appelez le 01 44 51 80 28 pour de plus amples informations.

L'Autorité des marchés financiers (AMF) est chargée du contrôle de ODDO BHF Asset Management SAS en ce qui concerne ce document d'informations clés.

ODDO BHF Asset Management SAS est agréée en France sous le numéro GP99011 et réglementée par l'Autorité des Marchés Financiers.

Date de production du document d'information clés : 15/03/2024

EN QUOI CONSISTE CE PRODUIT?

TYPE

ODDO BHF Avenir Euro est un OPCVM relevant de la directive 2009/65/CE constitué sous la forme d'un Fonds Commun de Placement.

La société de gestion peut procéder à la liquidation du produit, si l'actif devient inférieur au montant minimum réglementaire ou de manière discrétionnaire conformément aux exigences légales.

DURÉE

Le Fonds a été créé le 19 septembre 1985 pour une durée de 99 ans.

OBJECTIFS

L'objectif de gestion du Fonds est la croissance du capital à long terme en surperformant son indicateur de référence le MSCI EMU SMID CAP (Net Return)

, sur un horizon de placement minimum de 5 ans, tout en prenant en compte des critères ESG. Le Fonds est un fonds de sélection de valeurs et il est géré de manière active et discrétionnaire, en référence à son indicateur. L'univers d'investissement du Fonds est constitué des valeurs qui composent le MSCI EMU SMID CAP (à la première acquisition en portefeuille) ainsi que d'autres valeurs de sociétés dont le siège social est situé dans la zone euro et dont la capitalisation est comprise entre 500 millions et 10 milliards d'euros (à la première acquisition en portefeuille). A titre accessoire, le Fonds pourra également investir dans des valeurs de sociétés situées dans la même zone géographique et dont la capitalisation est inférieure à 500 millions d'euros (à la première acquisition en portefeuille). La composition du Fonds peut s'écarter significativement de la répartition de l'indicateur de référence. L'équipe de gestion privilégie des entreprises bénéficiant d'un réel avantage compétitif, évoluant sur des marchés à forte barrière à l'entrée. Les entreprises sélectionnées dégagent une rentabilité financière supérieure à la moyenne, qui doit leur permettre d'autofinancer leur développement sur le long terme. Ces caractéristiques ressortent de l'analyse des gérants et sont choisies de manière discrétionnaire par ceux-ci. Dans un premier temps, l'équipe de gestion prend en compte des critères extra-financiers de manière significative, grâce à une approche en sélectivité conduisant à éliminer au moins 20% de cet univers. Cette approche en sélectivité est réalisée en deux étapes. Etape 1. Des exclusions strictes sont mises en œuvre en application d'une part, du socle commun d'exclusions de la Société de gestion et d'autre part, des exclusions spécifiques au Fonds. Etape 2. Cette étape consiste à prendre en compte la note ESG des entreprises composant l'univers d'investissement. A cet effet, l'équipe de gestion s'appuie sur des données et notations extra-financières fournies par un fournisseur externe de données, MSCI ESG Research. Ainsi, les entreprises les moins bien notées sont exclues de l'univers d'investissement. La Société de Gestion s'engage à ce qu'au moins 90% des émetteurs en portefeuille aient fait l'objet d'une notation ESG. Des informations supplémentaires sur l'analyse ESG sont prévues dans le prospectus, à la rubrique "Stratégie d'investissement" et dans l'annexe SFDR. Dans un deuxième temps, le processus d'investissement est caractérisé par quatre grandes étapes ((i) filtre de l'univers, (ii) analyse fondamentale, visites de sociétés, (iii) valorisation, (iv) construction du portefeuille). Le Fonds est en permanence investi au minimum à hauteur de 75% de l'actif en actions dont le siège social est situé dans un pays euro. L'investissement dans des actions dont le siège social est situé dans un pays hors de la zone euro (émetteurs dont le siège social est situé dans un pays européen membre de l'EEE et/ou émetteurs dont le siège social est situé dans un pays européen membre de l'OCDE non EEE) est limité à 10%.

INVESTISSEURS DE DETAIL VISES

Ce Fonds est destiné aux investisseurs qui souhaitent une valorisation de leur capital, via un véhicule investi en actions de la zone euro, visant à surperformer l'indice de référence sur une durée de 5 ans. Ce produit n'est pas autorisé aux US Persons.

De plus amples informations sur le Fonds tels que le prospectus (Français, Anglais) et les documents périodiques (dans la langue des pays de commercialisation) sont disponibles sur am.oddo-bhf.com ou peuvent être demandés gratuitement et à tout moment auprès de ODDO BHF Asset

Le Fonds peut être investi jusqu'à 25 % en produits obligataires et en titres de créances libellés en euro afin de rémunérer la trésorerie. Les instruments utilisés seront des titres de créances négociables (TCN) principalement de durée de vie courte, cantonnés à des émetteurs de notation long terme AAA (agence de notation Standard & Poor's ou équivalent ou via une notation interne à la Société de Gestion). La Société de Gestion ne recourt pas exclusivement et mécaniquement aux notations émises par les agences de notation et met en œuvre sa propre analyse interne. En cas de dégradation de notation, l'appréciation des contraintes de notation prendra en compte l'intérêt des porteurs, les conditions de marché et la propre analyse de la Société de Gestion sur la notation de ces produits de taux. Le Fonds peut, sans recherche de surexposition dans la limite de 100 % de son actif net, intervenir sur tous les instruments financiers à terme ferme ou conditionnel, négociés sur des marchés réglementés, organisés ou de gré à gré français et étrangers (couverture et exposition au risque action et couverture du risque de change) en vue d'atteindre l'objectif de gestion du Fonds, à travers des contrats de futures, options, swaps de change, change à terme. Le Fonds n'aura pas recours aux contrats d'échange sur rendement global (« *total return swaps* »). Le Fonds pourra détenir des titres intégrant des dérivés (obligations convertibles, bons de souscription) dans la limite de 10 % de son actif net.

Le Fonds peut être investi jusqu'à 10% de son actif net (i) en parts ou actions d'OPCVM relevant de la Directive Européenne 2009/65/CE, (ii) en FIA établi dans un Etat membre de l'UE et/ou en fonds d'investissement de droit étranger mentionnés au R.214-25 et répondant aux conditions de l'article R.214-13 du Code Monétaire et Financier. Ces OPC pourront être gérés par ODDO BHF Asset Management SAS et ODDO BHF Asset Management GmbH et seront compatibles avec la stratégie d'investissement du Fonds. L'exposition maximale du portefeuille aux différentes classes d'actifs (actions, titres de créances, OPC et dérivés) sera limitée à 100% de l'actif net, étant précisé que l'exposition maximale est la somme des expositions nettes à chacun des marchés (actions, taux, monétaire) auxquels le fonds est exposé (somme des positions à l'achat et des positions en couverture).

Les demandes de souscription et de rachat sont centralisées auprès du Dépositaire chaque jour ouvré de la Bourse de Paris jusqu'à 11h15 (heure de Paris, CET/CEST) et sont exécutées sur la base de la valeur liquidative datée du jour même. Un mécanisme de plafonnement des rachats (dit des Gates) peut être mis en œuvre par la Société de Gestion. Pour plus d'information sur ce mécanisme, veuillez-vous reporter à la rubrique « Dispositif de plafonnement des rachats (Gates) » du prospectus, disponible sur <http://am.oddo-bhf.com>. Le dépositaire est du Fonds est ODDO BHF SCA.

La part CN-EUR capitalise ses revenus, sur décision annuelle de la société de gestion.

Management SAS - 12 boulevard de la Madeleine 75009 PARIS ou auprès de l'agent centralisateur dans le pays de commercialisation. La valeur liquidative du Fonds est disponible sur le site internet de la Société de Gestion. D'autres catégories de parts sont disponibles pour ce Fonds.

Le dépositaire du Fonds est ODDO BHF SCA

QUELS SONT LES RISQUES ET QU'EST-CE QUE CELA POURRAIT ME RAPPORTER ?

INDICATEUR DE RISQUE



L'indicateur de risque part de l'hypothèse que vous conservez le produit sur la durée de placement recommandée, soit 5 ans. Le risque réel peut être très différent si vous optez pour une sortie avant échéance, et vous pourriez obtenir moins en retour.

L'indicateur synthétique de risque permet d'apprécier le niveau de risque de ce produit par rapport à d'autres. Il indique la probabilité que ce produit enregistre des pertes en cas de mouvements sur les marchés ou d'une impossibilité de notre part de vous payer.

Nous avons classé ce produit dans la classe de risque 4 sur 7, qui est une classe de risque moyenne.

Autrement dit, les pertes potentielles liées aux futurs résultats du produit se situent à un niveau moyen et, si la situation venait à se détériorer sur les marchés, il est possible que notre capacité à vous payer en soit affectée. Attention au risque de change : les sommes qui vous seront versées le seront dans une autre monnaie ; votre gain final dépendra donc du taux de change entre les deux monnaies. Ce risque n'est pas pris en compte dans l'indicateur ci-dessus. Le Fonds est exposé au risque de défaillance d'une contrepartie la conduisant à un défaut de paiement. Le Fonds peut être exposé à ce risque du fait de l'utilisation d'instruments financiers à terme ou de contrats d'acquisitions et de cessions temporaires de titres conclus de gré à gré avec un établissement de crédit si ce dernier ne peut honorer ses engagements. La survenance de l'un de ces risques pourra entraîner une baisse de la valeur liquidative du Fonds.

Autres risques matériellement pertinents et non pris en compte dans l'indicateur :

D'autres risques non repris dans l'indicateur de risque peuvent être matériellement pertinents, tels que :

Risque de liquidité : le Fonds investit sur des marchés qui peuvent être affectés par une baisse de la liquidité. Le faible volume de transactions sur ces marchés peut impacter les prix auxquels le gérant initie ou liquide les positions. **Risque de contrepartie :** risque de défaillance d'une contrepartie la conduisant à un défaut de paiement. Le Fonds peut être exposé à ce risque du fait de l'utilisation d'instruments financiers à terme ou de contrats d'acquisitions et de cessions temporaires de titres conclus de gré à gré avec un établissement de crédit si ce dernier ne peut honorer ses engagements.

Ce produit ne prévoyant pas de protection contre les aléas de marché, vous pourriez perdre tout ou partie de votre investissement.

SCENARIOS DE PERFORMANCES

Les chiffres indiqués comprennent tous les coûts du produit lui-même, mais pas nécessairement tous les frais dus à votre conseiller ou distributeur. Ces chiffres ne tiennent pas compte de votre situation fiscale personnelle, qui peut également influencer sur les montants que vous recevrez.

Ce que vous obtiendrez de ce produit dépend des performances futures du marché. L'évolution future du marché est aléatoire et ne peut être prédite avec précision.

Les scénarios défavorable, intermédiaire et favorable présentés représentent des exemples utilisant les meilleures et pires performances, ainsi que la performance moyenne du produit au cours des 10 dernières années à horizon un an et sur la durée d'investissement recommandée.

Les marchés pourraient évoluer très différemment à l'avenir.

Le scénario de tension montre ce que vous pourriez obtenir dans des situations de marché extrêmes.

Période d'investissement recommandée : 5 ans

Investissement: 10 000 €

Scénarios		Si vous sortez après 1 an	Si vous sortez après 5 ans
Minimum	Il n'existe aucun rendement minimal garanti. Vous pourriez perdre tout ou partie de votre investissement		
Tension	Ce que vous pourriez obtenir après déduction des coûts	1 900 €	1 800 €
	Rendement annuel moyen	-81,0 %	-29,0 %
Défavorable	Ce que vous pourriez obtenir après déduction des coûts	6 730 €	8 440 €
	Rendement annuel moyen	-32,7 %	-3,3 %
Intermédiaire	Ce que vous pourriez obtenir après déduction des coûts	10 300 €	13 500 €
	Rendement annuel moyen	3,0 %	6,2 %
Favorable	Ce que vous pourriez obtenir après déduction des coûts	13 880 €	16 720 €
	Rendement annuel moyen	38,8 %	10,8 %

Le scénario défavorable s'est produit pour un investissement entre : 08/2021 et 01/2024.

Le scénario intermédiaire s'est produit pour un investissement entre : 11/2015 et 11/2020.

Le scénario favorable s'est produit pour un investissement entre : 06/2016 et 06/2021.

QUE SE PASSE-T-IL SI ODDO BHF ASSET MANAGEMENT SAS N'EST PAS EN MESURE D'EFFECTUER LES VERSEMENTS?

Le produit est une copropriété d'instruments financiers et de dépôts distincte de la Société de Gestion de portefeuille. En cas de défaillance de cette dernière, les actifs du produit conservés par le dépositaire ne seront pas affectés. En cas de défaillance du dépositaire, le risque de perte financière du produit est atténué en raison de la ségrégation légale des actifs du dépositaire de ceux du produit.

QUE VA ME COUTER CET INVESTISSEMENT?

Il se peut que la personne qui vous vend ce produit ou qui vous fournit des conseils à son sujet vous demande de payer des coûts supplémentaires. Si c'est le cas, cette personne vous informera au sujet de ces coûts et vous montrera l'incidence de ces coûts sur votre investissement.

COÛTS AU FIL DU TEMPS

Les tableaux présentent les montants prélevés sur votre investissement afin de couvrir les différents types de coûts. Ces montants dépendent du montant que vous investissez, du temps pendant lequel vous détenez le produit et du rendement du produit. Les montants indiqués ici sont des illustrations basées sur un exemple de montant d'investissement et différentes périodes d'investissement possibles.

Nous avons supposé :

- Qu'au cours de la première année vous récupéreriez le montant que vous avez investi (rendement annuel de 0%). Que pour les autres périodes de détention, le produit évolue de la manière indiquée dans le scénario intermédiaire.



- 10 000 € sont investis

Investissement: 10 000 €

Scenarios	Si vous sortez après 1 an	Si vous sortez après 5 ans
Coûts totaux	565 €	1 601 €
Incidences des coûts annuels*	5,7 %	2,7 %

*Elle montre dans quelle mesure les coûts réduisent annuellement votre rendement au cours de la période de détention. Par exemple, elle montre que si vous sortez à la fin de la période de détention recommandée, il est prévu que votre rendement moyen par an soit de 8,9 % avant déduction des coûts et de 6,2 % après cette déduction.

Il se peut que nous partagions les coûts avec la personne qui vous vend le produit afin de couvrir les services qu'elle vous fournit. Cette personne vous informera du montant.

COMPOSITION DES COÛTS

Le tableau ci-dessous indique l'incidence annuelle des différents types de coûts sur le rendement que vous pourriez obtenir de votre investissement à la fin de la période d'investissement recommandée et la signification des différentes catégories de coûts.

Coûts ponctuels à l'entrée ou à la sortie		Si vous sortez après: 1 an
Coûts d'entrée	Nous ne facturons pas de coûts d'entrée pour ce produit.	Jusqu'à 400 €
Coûts de sortie	Nous ne facturons pas de coût de sortie pour ce produit, mais la personne qui vous vend le produit peut le faire.	Jusqu'à 0 €
Coûts récurrents [prélevés chaque année]		
Frais de gestion et autres frais administratifs et d'exploitation	Ces coûts représentent les frais d'exploitation inévitables du produit et tous les paiements, y compris les rémunérations, aux parties liées au produit qui lui fournissent des services. 1,00 % de la valeur de votre investissement par an. Cette estimation se base sur les coûts réels au cours de l'année dernière.	96 €
Coûts de transaction	0,43 % de la valeur de votre investissement par an. Il s'agit d'une estimation des coûts encourus lorsque nous achetons et vendons les investissements sous-jacents au produit. Le montant réel varie en fonction de la quantité que nous achetons et vendons.	41 €
Coûts récurrents prélevés sous certaines conditions		
Commissions liées aux résultats	L'incidence des commissions liées aux résultats. 20% TTC de la surperformance du Fonds par rapport à son indicateur de référence, une fois les sous-performances passées, sur les cinq dernières exercices, toutes compensées et sous-condition d'une performance absolue positive si la performance du Fonds est positive.	28 €

COMBIEN DE TEMPS DOIS-JE LE CONSERVER ET PUIS-JE RETIRER DE L'ARGENT DE FAÇON ANTICIPÉE?

Période de détention recommandée minimale requise: sur 5 ans

Cette durée de détention recommandée est un minimum qui tient compte des caractéristiques du produit choisi. Elle peut être plus longue au regard de votre situation patrimoniale et de votre choix d'investissement.

Vous pouvez faire un rachat partiel ou total à tout moment. Une sortie avant la fin de période de détention recommandée peut avoir une conséquence sur les performances attendues de votre investissement. Vous pouvez retrouver le détail des éventuels frais et pénalités appliqués en cas de désinvestissement dans la section : « Que va me coûter cet investissement ? »

Les demandes de souscription et de rachat sont centralisées auprès du Dépositaire chaque jour ouvré de la Bourse de Paris jusqu'à 11h15 (heure de Paris, CET/CEST) et sont exécutées sur la base de la valeur liquidative datée du jour même.

COMMENT PUIS-JE FORMULER UNE RECLAMATION?

Pour toute précision ou réclamation, veuillez contacter ODDO BHF Asset Management SAS, situé au 12, boulevard de la Madeleine - 75009 Paris, France. Vous pouvez également adresser une réclamation par courrier électronique à l'adresse suivante : service_client@oddo-bhf.com. La politique de réclamation est disponible à l'adresse suivante : am.oddo-bhf.com.

En cas de litige, vous avez la possibilité de saisir le Médiateur de l'AMF.

AUTRES INFORMATIONS PERTINENTES?

Le Fonds est classifié article 8 selon le Règlement (UE) 2019/2088 du 27 novembre 2019 sur la publication d'informations en matière de durabilité dans le secteur des services financiers (« SFDR »). Les informations relatives à la finance durable sont disponibles sur le site internet de la Société de gestion à l'adresse suivante : am.oddo-bhf.com.

Lorsque le Fonds est utilisé comme support en unité de compte d'un contrat d'assurance sur la vie ou de capitalisation, les informations complémentaires sur ce contrat, telles que les coûts du contrat, qui ne sont pas compris dans les coûts indiqués dans le présent document, le contact en cas de réclamation et ce qui se passe en cas de défaillance de l'entreprise d'assurance sont présentées dans le Document d'Informations Clés de ce contrat obligatoirement remis par votre assureur ou courtier ou tout autre intermédiaire d'assurance conformément à son obligation légale.

De plus amples informations sur le Fonds tels que le prospectus (Français, Anglais) et les documents périodiques (dans la langue des pays de commercialisation) sont disponibles sur am.oddo-bhf.com ou peuvent être demandés gratuitement et à tout moment auprès de ODDO BHF Asset Management SAS - 12 boulevard de la Madeleine 75009 PARIS ou auprès de l'agent centralisateur dans le pays de commercialisation. La valeur liquidative du Fonds est disponible sur le site internet de la Société de Gestion. D'autres catégories de parts sont disponibles pour ce Fonds.

Les performances passées sur les dix dernières années, ou le cas échéant, les cinq dernières années si le Fonds dispose de moins de cinq années civiles complètes, sont publiées sur le site internet à l'adresse suivante : am.oddo-bhf.com.

ODDO BHF AVENIR EURO

**Fonds commun de placement de droit français
12, boulevard de la Madeleine 75009 Paris**

PROSPECTUS

ODDO BHF AVENIR EURO

PROSPECTUS

CARACTERISTIQUES GENERALES

Forme juridique :
Dénomination ODDO BHF AVENIR EURO (ci-après le « **Fonds** »)

Forme juridique et Etat membre dans lequel le Fonds a été constitué Fonds Commun de Placement (FCP) de droit français

Date de création et durée d'existence prévue Ce Fonds a été agréé par l'Autorité des marchés financiers (« **AMF** ») le 12 septembre 1985. Il a été créé le 19 septembre 1985 pour une durée de 99 ans.

Synthèse de l'offre :

Catégories de Parts	Code ISIN	Valeur d'origine	Affectation des sommes distribuables	Devise de Libellé	Montant minimal de souscription initiale	Montant minimal de souscription ultérieure	Souscripteurs concernés
CR-EUR	FR0000990095	15,24 Euros	Capitalisation	EUR	1 millième de part	1 millième de part	Tous souscripteurs plus particulièrement destinées aux personnes physiques ;
CI-EUR	FR0010247783	100 000 Euros	Capitalisation	EUR	250 000 Euros *	1 millième de part	Parts réservées aux contreparties éligibles et aux investisseurs professionnels au sens de la Directive 2014/65/UE (dite « MIF 2 »).
CP-EUR	FR0011571371	100 000 Euros	Capitalisation	EUR	100 Euros *	1 millième de part	Réservées aux établissements financiers suisses et espagnols investissant pour leur compte propre ou pour celui des clients avec lesquels ils ont signé un mandat de gestion ou un contrat de conseil en investissement et ont signé une lettre de partenariat avec la Société de Gestion.
GC-EUR	FR0011572486	100 Euros	Capitalisation	EUR	100 Euros	1 millième de part	Réservées aux (i) compagnies d'assurance agréées par ODDO BHF Asset Management SAS, en représentation des unités de compte souscrites dans le cadre de « l'option conseillée » des contrats de leur gamme et aux (ii) clients de ODDO BHF SCA ayant par ailleurs conclu une convention de conseil avec un conseiller en investissement financier partenaire de ODDO BHF SCA.
CN-EUR	FR0013274354	100 Euros	Capitalisation	EUR	1 millième de part	1 millième de part	Les parts CN sont disponibles uniquement sur décision de la Société de Gestion et ne donneront droit à aucune rétrocession. Les parts sont

							réservées aux (i) investisseurs souscrivant via un intermédiaire fournissant le service de conseil en investissement de manière indépendante conformément à la Directive MIF 2 ; (ii) investisseurs souscrivant via un intermédiaire financier sur la base d'un accord d'honoraires conclu entre l'investisseur et l'intermédiaire, mentionnant que l'intermédiaire est rémunéré exclusivement par l'investisseur ; (iii) sociétés fournissant le service de gestion de portefeuille pour le compte de tiers conformément à la Directive MIF 2 ; (iv) OPC gérés par les sociétés du Groupe ODDO BHF et (v) ODDO BHF SCA fournissant le service de conseil en investissement sur la base d'un accord d'honoraires écrit conclu avec l'investisseur.
DI-EUR	FR0013498573	100 000 Euros	Distribution	EUR	250 000 Euros *	1 millième de part	Parts réservées aux contreparties éligibles et aux investisseurs professionnels au sens de la Directive 2014/65/UE (dite « MIF 2 »).

* A l'exception de la Société de Gestion ou des sociétés du groupe de la Société de Gestion ou des OPC et mandats gérés par la Société de Gestion pour lesquels aucun minimum de souscription n'est requis.

INFORMATION DES PORTEURS :

Indication du lieu où l'on peut se procurer le dernier rapport annuel et le dernier état périodique :

Les derniers documents annuels et périodiques sont adressés dans un délai de huit jours ouvrés sur simple demande écrite du porteur de part(s) auprès de :

Société ODDO BHF Asset Management SAS
Adresse 12, Bd de la Madeleine – 75009 Paris
E-mail information_oam@oddo-bhf.com

Ces documents sont également disponibles :

Sur le site Internet <http://am.oddo-bhf.com>
En contactant Service Clients
Au numéro de téléphone 01 44 51 80 28

Des informations supplémentaires peuvent être obtenues auprès du service Clients, Tél. : 01 44 51 80 28.

Les acteurs :

Société de Gestion ODDO BHF Asset Management SAS, Société par Actions Simplifiée
(ci-après la « **Société de Gestion** »)
12, Bd de la Madeleine, 75009 Paris
Société de Gestion de Portefeuille agréée par l'AMF sous le n° GP 99011

Dépositaire, Conservateur, établissement en charge de la tenue du passif par délégation de la Société de Gestion ODDO BHF SCA, Société en Commandite par Actions
(ci-après le "**Dépositaire**")
12, Bd de la Madeleine 75009 Paris
Banque agréée par l'Autorité de contrôle prudentiel et de résolution

ODDO BHF SCA assure les fonctions de dépositaire du Fonds.

Les fonctions du Dépositaire recouvrent les missions, telles que définies par la réglementation applicable, de la garde des actifs détenus en portefeuille, de contrôle des décisions de la Société de Gestion et de suivi des flux de liquidité du Fonds.

Le Dépositaire est également chargé, par délégation de la Société de Gestion, de la tenue du

passif du Fonds, qui recouvre la centralisation des ordres de souscription et de rachat des parts du Fonds ainsi que la tenue du compte émission des parts du Fonds.

Dans certains pays, le Dépositaire délègue la fonction de conservation des actifs. La description des fonctions de garde déléguées, la liste des délégués et sous délégués du Dépositaire et l'information relative aux conflits d'intérêt susceptibles de résulter de ces délégations sont disponibles sur le site internet de la Société de Gestion : <http://am.oddo-bhf.com>. Des informations actualisées sont mises à disposition des investisseurs sur demande auprès de la Société de Gestion.

Le Dépositaire est indépendant de la Société de Gestion.

Gestionnaire administratif et comptable par délégation

European Fund Administration France SAS (EFA France)
17 rue de la Banque
75002 Paris

EFA a pour mission de calculer la valeur liquidative du Fonds et de fournir d'autres prestations listées dans la convention. Les conflits d'intérêts qui pourraient découler de cette délégation sont traités dans la politique de gestion des conflits d'intérêts disponible sur le site internet de la Société de Gestion : <http://am.oddo-bhf.com>.

Commissaire aux comptes

DELOITTE & ASSOCIES
6, place de la Pyramide 92908, Paris-la-Défense Cedex
Représenté par Monsieur Jean-Marc LECAT

Commercialisateur

ODDO BHF Asset Management SAS, Société par Actions Simplifiée
Société de Gestion de Portefeuille agréée par l'AMF (n° GP99011)
12, Bd de la Madeleine 75009 Paris

La liste des commercialisateurs n'est pas exhaustive dans la mesure où, notamment, le Fonds est admis à la circulation Euroclear. Ainsi, certains commercialisateurs peuvent ne pas être mandatés ou connus de la Société de Gestion.

Délégués

Néant

Conseillers

Néant

Etablissement en charge de la réception des ordres de souscription et de rachat

ODDO BHF SCA, Société en Commandite par Actions
Banque agréée par l'Autorité de contrôle prudentiel et de résolution
12, Bd de la Madeleine – 75009 Paris

Autre établissement en charge de la réception des ordres de souscription et de rachat

CACEIS BANK, Luxembourg Branch (pré-centralisateur)
5, allée Scheffer
L-2520 Luxembourg

MODALITES DE FONCTIONNEMENT ET DE GESTION

Caractéristiques des parts :

Droit attaché aux parts

Les droits des copropriétaires du Fonds sont exprimés en parts, chaque part correspondant à une même fraction de l'actif du Fonds. Chaque porteur de part dispose d'un droit de copropriété sur les actifs du Fonds proportionnel au nombre de parts possédées.

Les sommes distribuables sont :

1° Le résultat net de l'exercice augmenté des reports à nouveau et majoré ou diminué du solde des comptes de régularisation des revenus afférents à l'exercice clos.

2° Les plus-values réalisées, nettes de frais, diminuées des moins-values réalisées, nettes de frais, constatées au cours de l'exercice, augmentées des plus-values nettes de même nature constatées au cours d'exercices antérieurs n'ayant pas fait l'objet d'une distribution ou d'une capitalisation et diminuées ou augmentées du solde du compte de régularisation des plus-values. Les sommes mentionnées aux 1° et 2° peuvent être distribuées, en tout ou partie, indépendamment l'une de l'autre.

Inscription à un registre

La tenue du passif est assurée par le Dépositaire par délégation de la Société de Gestion.

Droits de vote	Aucun droit de vote n'est attaché aux parts, les décisions étant prises par la Société de Gestion. Les droits de vote attachés aux titres détenus par le Fonds sont exercés par la Société de Gestion, laquelle est seule habilitée à prendre les décisions conformément à la réglementation en vigueur. La politique de vote de la Société de Gestion peut être consultée au siège de la Société de Gestion et sur le site Internet http://am.oddo-bhf.com , conformément à l'article 314-100 du Règlement Général de l'AMF. Le rapport relatif à l'exercice des droits de vote par la Société de Gestion est tenu à disposition des porteurs auprès de la Société de Gestion.
Forme des parts	Circulation en Euroclear France Les parts sont émises au porteur. Elles ne peuvent être émises ou mises au nominatif pur.
Décimalisation	Souscription ou rachat en millièmes de parts.
Date de clôture de l'exercice	Le dernier jour de bourse de Paris du mois de juin.
Régime fiscal	<u>Dispositions générales</u>

Le Fonds est éligible au Plan d'Epargne en Actions (PEA).
Le Fonds peut servir d'unité de compte à un contrat d'assurance-vie.

A compter du 1^{er} juillet 2014, le Fonds est régi par les dispositions de l'annexe II, point II. B. de l'Accord (IGA) signé le 14 novembre 2013 entre le gouvernement de la République Française et le gouvernement des Etats-Unis d'Amérique en vue d'améliorer le respect des obligations fiscales à l'échelle internationale et de mettre en œuvre la loi relative au respect de ces obligations concernant les comptes étrangers (Dite loi FATCA).

Le présent prospectus n'a pas vocation à résumer les conséquences fiscales attachées, pour chaque investisseur, à la souscription, au rachat, à la détention ou à la cession de part(s) du Fonds. Ces conséquences varieront en fonction des lois et des usages en vigueur dans le pays de résidence, de domicile ou de constitution du porteur de part(s) ainsi qu'en fonction de sa situation personnelle.

A l'étranger, dans les pays où le Fonds investit, les plus-values de cession mobilières réalisées et les revenus de source étrangère perçus par le Fonds peuvent être soumis à une imposition, généralement sous forme de retenues à la source. L'imposition de retenues à la source peut être réduite ou supprimée lorsque les Etats concernés ont signé des conventions fiscales.

Selon votre régime fiscal, votre pays de résidence, ou la juridiction à partir de laquelle vous investissez dans ce Fonds, les plus-values et revenus éventuels liés à la détention de parts du Fonds peuvent être soumis à taxation. Nous vous conseillons de consulter un conseiller fiscal sur les conséquences possibles de l'achat, de la détention, de la vente ou du rachat des parts du Fonds d'après les lois de votre pays de résidence fiscale, de résidence ordinaire ou de votre domicile.

La Société de Gestion et les commercialisateurs n'assument aucune responsabilité, à quelque titre que ce soit, eu égard aux conséquences fiscales qui pourraient résulter pour tout investisseur d'une décision d'achat, de détention, de vente ou de rachat des parts du Fonds.

Rachat de part suivi d'une souscription :

Le Fonds étant constitué de plusieurs catégories de parts, le passage d'une catégorie de parts à une autre par un rachat suivi d'une souscription à une autre catégorie de parts constitue fiscalement une cession à titre onéreux susceptible de dégager une plus-value imposable.

Dispositions spécifiques du *Investmentsteuergesetz* allemand (« InvStG »)

La nouvelle réforme de la loi allemande sur la fiscalité de l'investissement (*Investmentsteuerreformgesetz*, ou « InvStRefG », amendant le *Investmentsteuergesetz*, ou « InvStG ») prévoit une exonération fiscale partielle pour certains résidents allemands investissant dans des fonds actions (*Aktienfonds*) (investissant plus de 51% de leur actif en actions) ou dans d'autres fonds d'investissement investissant plus de 25% de leur actif en actions. Ce nouveau régime fiscal entrera en vigueur le 1^{er} janvier 2018 (bien que le InvStRefG lui-même soit entré en vigueur le 27 juillet 2016, certains changements étant applicables avec effet rétroactif au 1^{er} janvier 2016).

Conformément à l'article 5bis du règlement du Fonds, les sections « Stratégie d'investissement » et « Composition des actifs » définissent les instruments et dépôts éligibles à l'actif du Fonds. La section du Prospectus relative à la composition des actifs confirme que l'exposition du portefeuille du Fonds aux actions satisfait aux conditions édictées par le InvStG (tel qu'amendé).

Dans ce contexte, et conformément à la Section 2 para.8 du InvStG, 'actions' revêt la signification suivante :

- participations dans des sociétés de capitaux cotées sur un marché réglementé ou sur un marché organisé ;
- participations dans des sociétés de capitaux, autres que des sociétés immobilières, constituées au sein d'un Etat membre de l'Union Européenne ou de l'Espace Economique Européen, assujetties à l'impôt sur le revenu des sociétés de capitaux dans cet Etat et non exemptées d'impôt ;
- participations dans des sociétés de capitaux constituées au sein d'un pays tiers, assujetties à un impôt sur le revenu des sociétés de capitaux à un taux minimum de 15% dans ce pays et qui ne sont pas exemptées d'impôt ;
- parts ou actions de fonds actions selon la Section 2 para. 6 du InvStG pour un montant au moins égal à 51% de l'actif de ces fonds ;
- parts ou actions d'autres fonds d'investissement selon la Section 2 para. 7 du InvStG pour un montant au moins égal à 25% de l'actif de ces fonds.

Les résidents allemands sont invités à consulter leur conseil fiscal s'ils souhaitent obtenir davantage de renseignements concernant les dispositions du InvStG.

Dispositions particulières :

Code ISIN :

Part CR-EUR : FR0000990095
Part CI-EUR : FR0010247783
Part CP-EUR : FR0011571371
Part GC-EUR : FR0011572486
Part CN-EUR : FR0013274354
Part DI-EUR : FR0013498573

Classification

OPCVM « Actions de pays de la zone euro ».

Fonds de fonds

Inférieur à 10 % de l'actif net.

Objectif de gestion

L'objectif de gestion est de surperformer sur une période de cinq ans l'indice de référence, le MSCI EMU SMID CAP (Net Return), tout en prenant en compte des critères ESG.

Indicateur de référence

L'indicateur de référence est le MSCI EMU SMID CAP (Net Return).
L'administrateur de cet indicateur est MSCI Limited.

Les indices MSCI EMU Net Return sont des indices représentatifs des marchés actions des pays de la zone Euro. Ils sont libellés en euro et calculés sur la base des cours de clôture des valeurs les composant (pondéré par les capitalisations ajustées du flottants) avec un réinvestissement des dividendes nets. Le MSCI EMU SMID CAP (code Bloomberg MSSLEMUN INDEX) est le regroupement des indices MSCI EMU SMALL CAPS (petites capitalisations boursières - code Bloomberg M7EMSC INDEX) et MSCI EMU MID CAPS (valeurs de capitalisation boursière moyenne - code Bloomberg MMDLEMUN INDEX).

L'Indice MSCI EMU SMID CAP Net Return (Union économique et monétaire européenne) est un indice à fluctuation libre pondéré par les capitalisations boursières ajustées du flottant.

Il est conçu pour mesurer le rendement des marchés des actions de pays au sein de l'Union économique et monétaire européenne. L'Indice MSCI EMU SMID CAP Net Return est composé de valeurs de onze pays de marchés développés correspondant à des critères de capitalisation ajustée du flottant. Les pays sont les suivants : Autriche, Belgique, Finlande, France, Allemagne, Grèce, Irlande, Italie, Pays-Bas, Portugal et Espagne.

L'Indice MSCI EMU SMID CAP Net Return réinvestit les dividendes après déduction des retenues à la source, sur la base (eu égard aux indices internationaux) d'un taux d'imposition applicable aux investisseurs institutionnels non-résidents ne pouvant pas se prévaloir de conventions en matière de double imposition.

L'indice ci-dessus est un indice de marché large qui ne tient pas nécessairement compte, dans sa composition ou sa méthode de calcul, des caractéristiques ESG promues par le Fonds. Pour une description de la méthode utilisée pour calculer l'indice, voir www.msci.com.

L'administrateur de l'indice de référence MSCI EMU SMID Cap (Net Return) est inscrit sur le registre d'administrateurs et d'indices de référence tenu par l'ESMA.

Conformément au règlement (UE) 2016/1011 du Parlement européen et du Conseil du 8 juin 2016, la Société de Gestion dispose d'une procédure de suivi des indices de référence utilisés décrivant les mesures à mettre en œuvre en cas de modifications substantielles apportées à un indice ou de cession de fourniture de cet indice.

L'attention du souscripteur est attirée sur le fait que l'indicateur de référence ne constitue pas une limitation de l'univers d'investissement du Fonds. Il permet à l'investisseur d'apprécier le profil de risque du Fonds. La performance du Fonds pourra s'éloigner sensiblement de celle de son indicateur de référence.

Stratégie d'investissement

La stratégie d'investissement a pour objet la gestion active d'un portefeuille d'actions de petites et moyennes capitalisations des pays de la zone euro sans aucune contrainte de répartition géographique ou autre que spécifiée par ce prospectus.

L'univers d'investissement du Fonds est constitué :

- des valeurs qui composent le MSCI EMU SMID CAP (à la première acquisition en portefeuille)
- de valeurs de sociétés dont le siège social est situé dans la zone euro et dont la capitalisation est comprise entre 500 millions et 10 milliards d'euros (à la première acquisition en portefeuille).
- A titre accessoire, le Fonds pourra également investir dans des valeurs de sociétés situées dans la même zone géographique et dont la capitalisation est inférieure à 500 millions d'euros (à la première acquisition en portefeuille).
- A titre accessoire, le Fonds pourra également investir hors zone euro dans des valeurs d'émetteurs dont le siège social est situé dans un pays européen membre de l'Espace Economique Européen et/ou en actions d'émetteurs dont le siège social est situé dans un pays européen membre de l'OCDE non EEE.

Dans un premier temps, l'équipe de gestion prend en compte des critères extra-financiers de manière significative, grâce à une approche en sélectivité conduisant à éliminer au moins 20% de cet univers. Cette approche en sélectivité est réalisée en deux étapes.

I. Première étape : exclusions :

Le Fonds applique le socle commun d'exclusion tel que détaillé dans la politique d'exclusion de la Société de Gestion, disponible sur le site « am.oddobhf.com ». Ce socle couvre notamment le charbon, le pétrole et les armes non conventionnelles. Le Fonds applique également des exclusions spécifiques. Ainsi, le Fonds ne pourra pas investir dans les secteurs réglementés des services aux collectivités et des télécommunications, de l'alcool, des jeux d'argent, du pétrole, du gaz ainsi que dans les banques ne s'étant pas engagées sur une politique répondant aux standards internationaux de sortie des énergies fossiles.

II. Deuxième étape : notation ESG :

Cette étape consiste à prendre en compte la note ESG des entreprises composant l'univers d'investissement. A cet effet, l'équipe de gestion s'appuie sur des données et notations extra-financières fournies par un fournisseur externe de données, MSCI ESG Research.

Des évaluations ESG supplémentaires de l'équipe de recherche de la Société de Gestion ou de tiers peuvent également être utilisées notamment dans le cas où un émetteur ne serait pas noté par MSCI.

Ce processus de notation vient de nouveau réduire l'univers d'investissement du Fonds, pour déterminer son univers éligible.

Les entreprises les moins bien notées sont exclues de l'univers d'investissement.

La notation moyenne du portefeuille sera égale ou supérieure à celle de l'indicateur de référence sur la base de cette notation. Pour le calcul de la moyenne du portefeuille, l'équipe de gestion tient compte de la pondération des valeurs dans le portefeuille.

En cas de dégradation de rating ESG ou de changement de méthodologie de notation ESG ayant un impact sur la notation moyenne du portefeuille, le retour à une notation moyenne égale ou supérieure à celle de l'indicateur de référence se fera en tenant compte de l'intérêt des porteurs et des conditions de marchés.

L'application de cette méthodologie de sélection des valeurs (approche en sélectivité telle que décrite ci-dessus) conduit à l'exclusion d'au moins 20% de l'univers d'investissement noté.

L'analyse des controverses (accidents industriels, pollutions, condamnations pour corruption, pratiques anticoncurrentielles, sécurité des produits, gestion de la chaîne d'approvisionnement, ...) reposant sur les éléments fournis par notre fournisseur externe de données extra-financières, est intégrée au processus de notation et influence directement la note ESG de chaque entreprise.

Le Fonds adhère au Code de Transparence AFG Eurosif pour les OPC ISR ouverts au public, disponible sur le site internet www.am.oddo-bhf.com. Ce Code décrit de manière détaillée la méthode d'analyse extra financière ainsi que le processus de sélection ISR appliqué.

La Société de gestion s'engage à ce qu'au moins 90% des émetteurs en portefeuille aient fait l'objet d'une notation ESG.

La sélection des titres au sein de l'univers éligible relève d'une stratégie de « *stock picking* » consistant à choisir des sociétés qui jouissent d'un réel avantage compétitif sur un marché à forte barrière à l'entrée et qui génèrent une rentabilité élevée à même d'autofinancer leur développement sur le long terme.

Ainsi, dans un deuxième temps, le gérant suivra un processus d'investissement en quatre grandes étapes :

Première étape : le gérant filtre l'univers sur la base d'indicateurs de performance économique et financière.

Il privilégie les entreprises en mesure de dégager, sur la moyenne d'un cycle, une rentabilité des capitaux engagés supérieure à la moyenne de la profession et une capacité d'autofinancement disponible positive.

Deuxième étape : l'analyse fondamentale, visites de sociétés.

L'analyse fondamentale des valeurs vise à vérifier que les éléments fondamentaux qui sous-tendent la rentabilité financière de l'entreprise seront préservés, voire améliorés ou retrouvés, dans les années à venir.

Les visites de sociétés : le gérant s'attachera à valider la pertinence et la cohérence de la stratégie de l'entreprise, l'évolution prévisible de l'univers de l'entreprise et les facteurs de sensibilité du titre à l'environnement macroéconomique ou à toute autre thématique pouvant affecter les fondamentaux de l'entreprise.

Troisième étape : la valorisation.

Les sociétés sont valorisées par deux méthodes : les comparables boursiers (PER, rendement, VE/CA, VE/REX, ...) et une Actualisation des Flux Disponibles (DCF) sur la base de deux scénarii, optimiste / pessimiste. Ces valorisations détermineront les seuils d'intervention, à l'achat comme à la vente.

Quatrième étape : construction du portefeuille.

Les pondérations sont définies de façons absolues, et non pas directement par rapport à un indice de référence.

A l'issue de cette démarche purement « *bottom up* », le gérant contrôle la répartition sectorielle du portefeuille par rapport à celle de l'indice de référence. Il s'assure d'une représentation thématique et sectorielle diversifiée afin d'éviter un risque de déviation trop important entre le portefeuille et l'indice de référence, tout en respectant les exclusions ESG précitées.

L'exposition maximale du portefeuille aux différentes classes d'actifs (actions, titres de créances, OPC et Dérivés) sera limitée à 100% de l'actif net, étant précisé que l'exposition maximale est la

somme des expositions nettes à chacun des marchés (actions taux, monétaire) auxquels le fonds est exposé (somme des positions à l'achat et des positions en couverture).

Le Fonds est un produit financier promouvant des caractéristiques environnementales et sociales au sens de l'article 8 (1) du règlement (UE) 2019/2088 du 27 novembre 2019 sur la publication d'informations en matière de durabilité dans le secteur des services financiers (le « **Règlement SFDR** ») dont la politique ESG (Environnement et/ou Social et/ou Gouvernance) mise en œuvre est décrite ci-dessous. En revanche, le Fonds n'a pas pour autant pour objectif l'investissement durable au sens de l'article (9) du Règlement SFDR. Le Fonds est ainsi soumis à un risque en matière de durabilité tel que défini ci-dessous.

La taxonomie de l'Union européenne (règlement (UE) 2020/852) (ci-après la « **Taxonomie** ») vise à identifier les activités économiques considérées comme durables sur le plan environnemental.

La Taxonomie identifie ces activités en fonction de leur contribution à six grands objectifs environnementaux :

- atténuation du changement climatique ;
- adaptation au changement climatique ;
- utilisation durable et protection des ressources en eau et des ressources marines ;
- transition vers une économie circulaire (déchets, prévention et recyclage) ;
- prévention et la réduction de la pollution ;
- protection et la restauration de la biodiversité et des écosystèmes.

Pour être considérée comme durable, une activité économique doit démontrer qu'elle contribue de manière substantielle à la réalisation d'un ou plusieurs des six objectifs, tout en ne nuisant à aucun des autres objectifs (principe dit DNSH, "Do No Significant Harm").

Pour qu'une activité soit considérée comme conforme à la Taxonomie, elle doit également respecter les droits humains et sociaux garantis par le droit international (les garanties sociales minimales).

En l'absence, pour le moment, de données fournies par les entreprises relevant de la Taxonomie, la Société de Gestion s'engage à investir 0 % du Fonds dans des activités alignées.

La Société de Gestion s'attend à ce que le pourcentage de ces investissements augmente au fur et à mesure de la disponibilité des données.

Le principe consistant à « ne pas causer de préjudice important » s'applique uniquement aux investissements sous-jacents au produit financier qui prennent en compte les critères de l'Union européenne en matière d'activités économiques durables sur le plan environnemental.

Les investissements sous-jacents à la portion restante de ce produit financier ne prennent pas en compte les critères de l'Union européenne en matière d'activités économiques durables sur plan environnemental.

Composition des actifs

1 - Actifs (hors dérivés)

Actions :

Le Fonds sera investi :

- à hauteur de 75 % minimum de son actif net en actions appartenant à l'indice MSCI EMU SMID CAP (à la première acquisition en portefeuille) ou en actions dont le siège social est situé dans la zone euro et dont la capitalisation boursière serait comprise entre 500 millions et 10 milliards d'euros (à la première acquisition en portefeuille), sans aucune contrainte de répartition géographique ou autre que mentionnée dans le prospectus.
- à titre accessoire, le Fonds pourra également investir dans des valeurs de sociétés situées dans la même zone géographique et dont la capitalisation est inférieure à 500 millions d'euros (à la première acquisition en portefeuille).
- les investissements dans des actions dont le siège social est situé dans un pays hors de la zone euro (émetteurs dont le siège social est situé dans un pays européen membre de l'EEE et/ou émetteurs dont le siège social est situé dans un pays européen membre de l'OCDE non EEE) ne dépasseront pas 10 % de l'actif.

Le Fonds investit au moins 51% de son actif dans des actions, au sens de la Section 2 Para. 8 de la loi allemande sur la fiscalité de l'investissement (*Investmentsteuergesetz*, ou « InvStG ») et tel que décrit dans la section 'Régime Fiscal' de ce Prospectus.

L'exposition du fonds aux marchés actions ne pourra dépasser 100 % de l'actif.

Actions ou parts d'OPC :

Le Fonds peut être investi à hauteur de 10 % en parts ou actions :

- d'OPCVM de droit français ou étranger qui ne peuvent investir plus de 10 % de leur actif en parts ou actions d'autres OPCVM, FIA ou fonds d'investissement ;
- de FIA de droit français ou de FIA établis dans d'autres Etats membres de l'UE ;
- de fonds d'investissement constitués sur le fondement d'un droit étranger.

Les parts ou actions de ces FIA ou fonds d'investissement doivent répondre aux quatre critères de l'article R214-13 du Code monétaire et financier ; à savoir (i) surveillance équivalente à celle applicable aux OPCVM et coopération entre l'AMF et l'autorité de surveillance du FIA (ii) niveau de protection des porteurs équivalent à celui des OPCVM, (iii) leur activité doit faire l'objet de rapports semestriels et annuels détaillés et (iv) ne peuvent détenir eux-mêmes plus de 10% de leur actif dans des parts ou actions d'autres OPCVM, FIA ou fonds d'investissement étrangers.

Ces OPC pourront être gérés par ODDO BHF Asset Management SAS et/ou ODDO BHF Asset Management GmbH. Les stratégies d'investissement de ces OPC seront compatibles avec la stratégie d'investissement du Fonds.

Titres de créance et instruments du marché monétaire :

Le Fonds peut être investi jusqu'à 25 % en produits obligataires et en titres de créances libellés en euro afin de rémunérer la trésorerie. Les instruments utilisés seront des titres de créances négociables (TCN) principalement de durée de vie courte, cantonnés à des émetteurs de notation long terme AAA (agence de notation Standard & Poor's ou équivalent ou via une notation interne à la Société de Gestion) :

- Bons du trésor,
- Obligations à taux fixe émises par les Etats membres de la zone euro,
- Obligations à taux fixe émises par les entreprises publiques de la zone euro.

La Société de Gestion ne recourt pas exclusivement et mécaniquement aux notations émises par les agences de notation et met en œuvre sa propre analyse interne.

En cas de dépassement passif (dégradation de rating), l'appréciation des contraintes de notation prendra en compte l'intérêt des porteurs, les conditions de marché et la propre analyse de la Société de Gestion sur la notation de ces produits de taux.

2 - Instruments financiers à terme ferme ou conditionnel

Le Fonds pourra intervenir sur tous instruments financiers à terme ferme ou conditionnel négociés sur des marchés réglementés, organisés ou de gré à gré français et étrangers. Les interventions du Fonds pourront se faire soit en couverture des risques « action » et « change », soit en vue d'exposer le portefeuille à des actions, des secteurs d'activités ou des indices de marchés, sans recherche de surexposition dans la limite de 100 % de l'actif net du Fonds, dans le but d'atteindre l'objectif de gestion affiché, à travers des contrats de futures, options, swaps de change, change à terme.

Le Fonds n'aura pas recours aux contrats d'échange sur rendement global (« *total return swaps* »).

3 - Titres intégrant des dérivés

Les titres intégrant des dérivés sont utilisés afin de piloter l'exposition au risque action, ainsi, le Fonds pourra détenir des obligations convertibles, des bons de souscription dans la limite de 10 % de son actif net.

4 - Dépôts

Ces opérations peuvent être utilisées, dans la limite de la réglementation pour la rémunération de la trésorerie.

5 - Emprunts d'espèces

Le Fonds pourra recourir aux emprunts d'espèces à hauteur de 10% de son actif net afin de faire face à un décalage temporaire entre les flux d'achats et de ventes de titres émis sur le marché ou à des flux de rachat importants ;

6 - Opérations d'acquisition et de cession temporaires de titres

Le Fonds peut recourir dans un but de gestion de la trésorerie et d'optimisation des revenus du Fonds :

- aux prises en pensions

Les opérations éventuelles d'acquisitions temporaires de titres seront toutes réalisées dans des conditions de marché et dans la limite de 25% maximum de l'actif net du Fonds pour les prises en pensions.

Ces opérations seront réalisées sur les actions, titres de créance et instruments du marché monétaire et actions ou parts d'OPC mentionnés dans la rubrique « Actifs (hors dérivés intégrés) ».

La proportion cible d'actifs sous gestion qui font l'objet de prises en pensions est de 5%.

Dans le cadre de ces opérations, le Fonds peut recevoir/octroyer des garanties financières (collatéral) dont le fonctionnement et les caractéristiques sont présentés dans la rubrique « Gestion des garanties financières ».

Les opérations d'acquisitions et cessions temporaires de titres pourront être effectuées avec ODDO BHF SCA, ou avec des établissements bancaires de l'Union européenne ou du Royaume-Uni qui seront de notation minimale de crédit de A-.

Des informations complémentaires figurent à la rubrique frais et commissions.

Pour tout renseignement complémentaire, veuillez-vous reporter au rapport annuel du Fonds.

7- Gestion des garanties financières

Dans le cadre de réalisation de transactions sur instruments financiers dérivés de gré à gré et d'opérations d'acquisition/cession temporaire de titres, le Fonds est amené à recevoir/octroyer des actifs financiers à titre de garantie.

Les garanties financières reçues ont pour but de réduire l'exposition du Fonds au risque de défaut d'une contrepartie. Elles seront constituées en espèces.

Par exception à ce qui précède, et uniquement dans le cadre des prises en pension, le Fonds recevra en garantie des titres obligataires classiques de notation minimum A-, et/ou des titres émis par des états de notation minimum AA-. En tout état de cause, l'émission du titre reçu en garantie devra être supérieure à 100 millions d'euros et l'emprise du Fonds sur ce titre sera limitée à 10%.

Les opérations, pouvant entraîner la mise en place de garanties financières, pourront être effectuées avec un établissement de crédit de l'Union européenne ou du Royaume-Uni qui pourra appartenir au groupe ODDO BHF.

Toute garantie financière ("collatéral") reçue respectera conformément à la réglementation les éléments suivants :

- les critères de liquidité, d'évaluation (au moins au quotidienne et actifs n'affichant pas une haute volatilité sauf à obtenir des décotes suffisantes), de qualité de crédit des émetteurs, de corrélation indépendance par rapport à la contrepartie) et de diversification avec une exposition à un émetteur donné de maximum 20% de l'actif net,
- elle est détenue par le Dépositaire du Fonds ou tout tiers, sur un compte ségrégué, faisant l'objet d'une surveillance prudentielle et qui n'a aucun lien avec le fournisseur des garanties financières,
- les garanties financières reçues doivent pouvoir donner lieu à une pleine exécution par le Fonds à tout moment et sans consultation de la contrepartie ni approbation de celle-ci,
- les garanties financières en espèces seront uniquement placées en dépôts auprès d'entités éligible ou investies dans des obligations d'Etat de haute qualité ou utilisées aux fins de transactions de prise en pension (à condition que ces transactions soient conclues avec des établissements de crédit faisant l'objet d'une surveillance prudentielle et que le Fonds puisse rappeler à tout moment le montant total des liquidités en tenant compte des intérêts courus) ou en OPC monétaire court terme,
- les garanties financières ne seront pas réutilisées.

Profil de risque

Votre argent sera principalement investi dans des instruments financiers sélectionnés par la Société de Gestion. Ces instruments connaîtront les évolutions et aléas des marchés.

Les risques identifiés par la Société de Gestion et présentés ci-dessous ne sont pas limitatifs. Il appartient à chaque investisseur de se faire sa propre opinion indépendamment de celle de la Société de Gestion, d'analyser le risque de tout investissement qu'il effectue avec le cas échéant l'aide d'un conseiller en investissement financier et de bien vérifier que l'investissement envisagé est en adéquation avec sa situation financière et sa capacité à prendre des risques financiers.

Conformément aux dispositions de l'Article 8 du Règlement (UE) 2019/2088 du Parlement européen et du Conseil du 27 novembre 2019 sur la publication d'informations en matière de durabilité dans le secteur des services financiers (dit « SFDR »), il est précisé que l'équipe de gestion prend en compte les risques de durabilité en intégrant les critères ESG (Environnement et/ou Social et/ou Gouvernance) dans son processus de décision d'investissement, comme décrit dans la section "Stratégie d'investissement". Ce processus permet également d'évaluer la capacité de l'équipe de gestion à gérer les incidences négatives de leurs activités sur les facteurs de durabilité. Pour plus de détails concernant la prise en compte des incidences négatives sur les facteurs de durabilité, vous pouvez consulter la politique publiée sur le site internet de la Société de Gestion à l'adresse suivante "am.oddo-bhf.com". La Société de Gestion prend également en compte des critères ESG à travers sa propre politique d'exclusion ESG. La Société de Gestion a signé les Principes pour l'investissement responsable (PRI) des Nations Unies ainsi que le CDP (anciennement appelé Carbon Disclosure Project). Enfin, la Société de Gestion exerce les droits de vote lorsque des actions sont détenues par le Fonds. Les informations relatives aux politiques de la Société de gestion sont disponibles sur le site "am.oddo-bhf.com".

Vous pouvez vous référer au document d'Informations Clés afin de savoir dans quelle catégorie de risque est classé votre Fonds.

Le Fonds sera, à titre principal exposé aux risques suivants :

Risque de perte en capital :

Le Fonds ne bénéficie d'aucune garantie ni protection, il se peut donc que le capital initialement investi ne soit pas intégralement restitué.

Risque actions :

Le Fonds est investi, directement ou indirectement et à hauteur de 100 % maximum, sur un ou plusieurs marchés d'actions qui peuvent connaître de fortes variations. En période de baisse du marché des actions, la valeur liquidative du Fonds pourra être amenée à baisser. Le Fonds est exposé à hauteur de 100 % maximum aux marchés actions.

Risque lié à la détention de petites et moyennes capitalisations :

Le Fonds peut être exposé aux petites et moyennes capitalisations. Les variations de leurs cours sont plus marquées à la hausse comme à la baisse et plus rapides que sur les grandes capitalisations et peuvent donc engendrer de fortes variations de la valeur liquidative. Par ailleurs, le volume réduit de ces marchés peut présenter un risque de liquidité. Ce type d'investissement peut impacter la valorisation du Fonds et les conditions de prix auxquelles le Fonds peut être amené à liquider des positions, notamment en cas de rachats importants, voire à rendre impossible leur cession avec, pour conséquence, une possible baisse de la valeur liquidative du Fonds.

Risque de taux :

Il correspond au risque lié à une remontée des taux des marchés obligataires, qui provoque une baisse des cours des obligations et, par conséquent, une baisse de valeur liquidative du Fonds.

Risque de crédit :

Il représente le risque éventuel de dégradation de la signature de l'émetteur ou, dans le cas extrême, de défaillance, ce qui aura un impact négatif sur le cours des titres de créances émis par celui-ci et donc sur la valeur liquidative du Fonds et peut entraîner une perte en capital. Le niveau de risque de crédit est variable en fonction des anticipations, des maturités et du degré de confiance en chaque émetteur ce qui peut réduire la liquidité des titres de tel ou tel émetteur et avoir un impact négatif sur la valeur liquidative du Fonds, notamment, en cas de liquidation par le Fonds de ses positions dans un marché au volume de transactions réduit.

Risques liés à l'engagement sur des instruments financiers à terme

Le Fonds peut avoir recours à des instruments financiers à terme dans la limite de 100% de l'actif net sans recherche de surexposition, ce qui pourra induire un risque de baisse de la valeur liquidative du Fonds.

Risque lié à la gestion discrétionnaire :

Ce risque est lié au style de gestion qui repose sur l'anticipation de l'évolution des différents marchés. Il existe un risque que le Fonds ne soit pas investi à tout moment sur les marchés les plus performants ou sur les valeurs les plus performantes. La performance du Fonds dépend donc de la capacité du gérant à anticiper les mouvements de marché ou sur les valeurs. Ce risque peut engendrer une baisse de la valeur liquidative et/ou une perte en capital pour le porteur.

Risque de contrepartie :

Il s'agit du risque de défaillance d'une contrepartie la conduisant à un défaut de paiement. Le Fonds pourra être exposé au risque de contrepartie résultant de l'utilisation d'instruments financiers à terme conclus de gré à gré avec un établissement de crédit ou de contrats d'acquisition et de cessions temporaires de titres. Le Fonds est donc exposé au risque que l'un de ces établissements de crédit ne puisse honorer ses engagements au titre de ces opérations. Certains contrats de marché exposant le Fonds au risque de contrepartie pourront être signés avec une société du groupe ODDO BHF.

Risques liés aux opérations de financement sur titres et à la gestion des garanties :

Le porteur peut être exposé à un risque juridique (en lien avec la documentation juridique, l'application des contrats et les limites de ceux-ci) et au risque lié à la réutilisation des titres reçus en garantie, la valeur liquidative du Fonds pouvant évoluer en fonction de la fluctuation de la valeur des titres acquis par investissement des espèces reçues en garantie. En cas de circonstances exceptionnelles de marché, le porteur pourra également être exposé à un risque de liquidité, entraînant par exemple des difficultés de négociation de certains titres.

Risque de durabilité :

Désigne un événement ou une condition environnementale, sociale ou de gouvernance qui, s'il se produit, pourrait avoir un impact négatif réel ou potentiel sur la valeur des investissements réalisés par ce Fonds, notamment : 1) une baisse des revenus ; 2) des coûts plus élevés ; 3) des dommages ou une dépréciation de la valeur des actifs ; 4) coût du capital plus élevé ; et 5) amendes ou risques réglementaires. En raison de la nature des risques de durabilité et de sujets spécifiques tels que le changement climatique, la probabilité que les risques de durabilité aient un impact sur les rendements des produits financiers est susceptible d'augmenter à plus long terme.

Environnement :

- risques sectoriels associés à l'empreinte environnementale de l'entreprise ;
- risques physiques et de transition liés au changement climatique ;
- la matérialité des controverses environnementales ; et la gestion des conflits d'intérêts qui y sont liés ;
- la dépendance de l'entreprise à l'égard du capital naturel ;
- les risques associés aux activités, produits et services de l'entreprise qui peuvent avoir un impact sur l'environnement.

Social :

- risques sectoriels liés à la santé et à la sécurité
- les risques environnementaux et sociaux dans la chaîne d'approvisionnement ;
- la gestion du climat social et le développement du capital humain ;
- la gestion de la qualité et des risques liés à la sécurité des consommateurs ;
- la gestion et la matérialité des controverses sociales/sociétales ;
- la gestion des capacités d'innovation et des actifs incorporels ;

Gouvernance :

- qualité et transparence de la communication financière et non financière ;
- les risques sectoriels associés à la corruption et à la cybersécurité ;
- la qualité des organes de contrôle des sociétés
- la qualité et la durabilité du cadre de gouvernance d'entreprise ;
- la gestion des conflits d'intérêts liés à la gouvernance d'entreprise ;
- les risques réglementaires ;
- l'intégration et la gestion de la durabilité dans la stratégie de l'entreprise.

Accessoirement, le Fonds peut être exposé au :

Risque de change :

Ce risque est lié aux portefeuilles investis totalement ou partiellement en titres libellés en devises, et

réside dans la variation du prix des devises par rapport à la devise de référence du fonds. Ainsi, un titre, dont la valorisation dans sa devise ne changerait pas, est néanmoins affecté par les variations de cette devise face à l'Euro et peut, par conséquent, faire varier à la baisse la valeur liquidative du Fonds.

Garantie ou protection

Néant (ni le capital, ni un niveau de performance n'est garanti).

SOUSCRIPTEURS ET PARTS

Souscripteurs concernés

Les parts n'ont pas été, ni ne seront, enregistrées en vertu du U.S. Securities Act de 1933 (ci-après, « l'Act de 1933 »), ou en vertu de quelque loi applicable dans un Etat américain, et les parts ne pourront pas être directement ou indirectement cédées, offertes ou vendues aux Etats-Unis d'Amérique (y compris ses territoires et possessions), au bénéfice de tout résident des Etats-Unis d'Amérique (ci-après « **U.S. Person** », tel que ce terme est défini par la réglementation américaine « Regulation S » dans le cadre de l'Act de 1933 adoptée par la Securities and Exchange Commission ou SEC, sauf si (i) un enregistrement des parts était effectué ou (ii) une exemption était applicable (avec le consentement préalable du Président de la Société de Gestion. Le Fonds n'est pas, et ne sera pas, enregistré(e) en vertu de l'U.S. Investment Company Act de 1940. Toute revente ou cession de parts aux Etats-Unis d'Amérique ou à une « U.S. Person » peut constituer une violation de la loi américaine et requiert le consentement écrit préalable du Président de la Société de Gestion. Les personnes désirant acquérir ou souscrire des parts auront à certifier par écrit qu'elles ne sont pas des « U.S. Persons ».

Tout porteur de parts doit informer immédiatement le Fonds dans l'hypothèse où il deviendrait une « U.S. Person ». Tout porteur de parts devenant U.S. Person ne sera plus autorisé à acquérir de nouvelles parts et il pourra lui être demandé d'aliéner ses parts à tout moment au profit de personnes n'ayant pas la qualité de « U.S. Person ».

Par « US person », le Prospectus désigne une « U.S. Person » telle que définie par la Regulation S de la SEC (Part 230 - 17 CFR 230.903). Une telle définition des « US Persons » est disponible à l'adresse suivante : <http://www.sec.gov/about/laws/secrulesregs.htm>

En application des dispositions du Foreign Account Tax Compliance Act (« FATCA ») applicables à compter du 1er juillet 2014, dès lors que le Fonds investit directement ou indirectement dans des actifs américains, les revenus tirés de ces investissements sont susceptibles d'être soumis à une retenue à la source de 30%. Afin d'éviter le paiement de la retenue à la source de 30%, la France et les Etats-Unis ont conclu un accord intergouvernemental aux termes duquel les institutions financières non américaines (« foreign financial institutions ») s'engagent à mettre en place une procédure d'identification des investisseurs directs ou indirects ayant la qualité de contribuables américains et à transmettre certaines informations sur ces investisseurs à l'administration fiscale française, laquelle les communiquera à l'autorité fiscale américaine (« Internal Revenue Service »).

Le Fonds, en sa qualité de foreign financial institution, s'engage à se conformer à FATCA et à prendre toute mesure relevant de l'accord intergouvernemental précité.

En dehors de ces restrictions le Fonds est ouvert à tous les souscripteurs avec les particularités suivantes.

Les parts CR-EUR sont plus particulièrement destinées aux personnes physiques.

Les parts CI-EUR et DI-EUR sont réservées aux contreparties éligibles et aux investisseurs professionnels au sens de la Directive MIF 2.

Les parts CP-EUR sont réservées aux établissements financiers suisses investissant pour leur compte propre ou pour celui des clients avec lesquels ils ont signé un mandat de gestion ou un contrat de conseil en investissement et ont signé une lettre de partenariat avec la Société de Gestion.

Les parts GC-EUR sont réservées aux (i) compagnies d'assurance agréées par ODDO BHF Asset Management SAS, en représentation des unités de compte souscrites dans le cadre de « l'option conseillée » des contrats de leur gamme et aux (ii) clients de ODDO BHF SCA ayant par ailleurs conclu une convention de conseil avec un conseiller en investissement financier partenaire de ODDO BHF SCA.

Les parts CN-EUR sont disponibles uniquement sur décision de la Société de Gestion et ne donneront droit à aucune rétrocession. Les parts sont réservées aux (i) investisseurs souscrivant via un intermédiaire fournissant le service de conseil en investissement de

manière indépendante conformément à la Directive MIF 2 ; (ii) investisseurs souscrivant via un intermédiaire financier sur la base d'un accord d'honoraires conclu entre l'investisseur et l'intermédiaire, mentionnant que l'intermédiaire est rémunéré exclusivement par l'investisseur ; (iii) sociétés fournissant le service de gestion de portefeuille pour le compte de tiers conformément à la Directive MIF 2 ; (iv) OPC gérés par les sociétés du Groupe ODDO BHF et (v) ODDO BHF SCA fournissant le service de conseil en investissement sur la base d'un accord d'honoraires écrit conclu avec l'investisseur.

Profil type de l'investisseur

Ce Fonds est destiné aux investisseurs qui souhaitent une valorisation de leur capital, via un véhicule investi en actions de la zone euro, visant à surperformer l'indice de référence sur une durée de 5 ans.

Le montant qu'il est raisonnable d'investir dans ce Fonds dépend de votre situation personnelle et du degré d'exposition souhaité aux actions de petites et moyennes capitalisations. Pour le déterminer, vous devez tenir compte de votre richesse/patrimoine personnel, de vos besoins actuels et à un horizon de 5 ans, mais également de votre souhait de prendre des risques ou, au contraire, de privilégier un investissement prudent.

Il est également fortement recommandé de diversifier suffisamment vos investissements afin de ne pas les exposer uniquement aux risques de ce Fonds.

Durée de placement recommandée 5 ans.

Affectation des sommes distribuables (revenus et plus-values) **Sommes distribuables :**

Sommes distribuables	CR-EUR, CI-EUR, CP-EUR, GC-EUR, et CN-EUR Parts de capitalisation	DI-EUR Parts de distribution
Affectation du résultat net	Capitalisation	Distribution totale, ou report d'une partie sur décision de la Société de Gestion
Affectation des plus ou moins-values nettes réalisées	Capitalisation	Distribution totale, ou report d'une partie sur décision de la Société de Gestion et/ou capitalisation

Parts CR-EUR, CI-EUR, CP-EUR, GC-EUR, et CN-EUR : capitalisation

Parts DI-EUR : distribution (totale ou partielle annuellement sur décision de la Société de Gestion)

Fréquence distribution

Parts de capitalisation : aucune distribution

Parts de distribution : la partie des sommes distribuables dont la distribution est décidée par la Société de Gestion est versée annuellement. La mise en paiement des sommes distribuables est effectuée dans un délai de cinq mois suivant la clôture de l'exercice.

Devise de libellé

Parts CR-EUR, CI-EUR, DI-EUR, CP-EUR, GC-EUR et CN-EUR : Euro

Forme des parts

Parts CR-EUR, CI-EUR, DI-EUR, CP-EUR, GC-EUR, et CN-EUR : Au porteur

Décimalisation

Parts CR-EUR, CI-EUR, DI-EUR, CP-EUR, GC-EUR, et CN-EUR : souscription ou rachat en millièmes de parts.

MODALITES DE SOUSCRIPTION ET DE RACHAT

Conditions de souscription et de rachat

Les demandes de souscription et de rachat sont centralisées auprès du Dépositaire chaque jour de calcul de la valeur liquidative jusqu'à 11h15 (heure de Paris) et sont exécutées sur la base de la valeur liquidative de ce même jour. Les règlements y afférant interviennent le deuxième jour de bourse ouvré qui suit la date de la valeur liquidative retenue.

Les ordres sont exécutés conformément au tableau suivant :

J : jour d'établissement de la valeur liquidative		J + 1 jour ouvré	J + 2 jours ouvrés
Centralisation avant 11h15 (CET/CEST) des ordres de souscription et de rachat	Exécution de l'ordre au plus tard en J	Publication de la valeur liquidative	Règlement des souscriptions et des rachats

Valeur d'origine de la part

Part CR-EUR : 15,24 Euros
 Part CI-EUR et CP-EUR : 100 000 Euros
 Part GC-EUR : 100 Euros
 Part CN-EUR : 100 Euros
 Part DI-EUR : 100 000 Euros

Montant minimum de souscription initiale

Part CR-EUR : 1 millième de part
 Part CI-EUR : 250 000 Euros*
 Part CP-EUR : 100 Euros*
 Part GC-EUR : 100 Euros
 Part CN-EUR : 1 millième de part
 Part DI-EUR : 250 000 Euros*

** à l'exception de la Société de Gestion ou des sociétés du groupe de la Société de Gestion ou des OPC et mandats gérés par la Société de Gestion pour lesquels aucun minimum de souscription n'est requis.*

Montant minimum de souscription ultérieure

Part CR-EUR : 1 millième de part
 Part CI-EUR : 1 millième de part
 Part CP-EUR : 1 millième de part
 Part GC-EUR : 1 millième de part
 Part CN-EUR : 1 millième de part
 Part DI-EUR : 1 millième de part

Dispositif de plafonnement des rachats (« Gates »)

La Société de Gestion pourra mettre en œuvre le dispositif dit des « Gates » permettant d'étaler les demandes de rachats des porteurs du Fonds sur plusieurs valeurs liquidatives dès lors qu'elles excèdent un certain niveau, déterminé de façon objective.

Description de la méthode employée :

Le seuil de déclenchement des Gates est fixé à 5% de l'actif net. Il est rappelé aux porteurs du Fonds que le seuil de déclenchement des Gates correspond au rapport entre :

- la différence constatée, à une même date de centralisation, entre le nombre de parts

du Fonds dont le rachat est demandé ou le montant total de ces rachats, et le nombre de parts du Fonds dont la souscription est demandée ou le montant total de ces souscriptions ; et

- l'actif net ou le nombre total de parts du Fonds.

Le Fonds disposant de plusieurs catégories de parts, le seuil de déclenchement de la procédure sera le même pour toutes les catégories de parts du Fonds.

Le seuil au-delà duquel les Gates seront déclenchées se justifie au regard de la périodicité de calcul de la valeur liquidative du Fonds, de son orientation de gestion et de la liquidité des actifs qu'il détient. Ce dernier est précisé dans le règlement du Fonds et s'applique sur les rachats centralisés pour l'ensemble de l'actif du Fonds et non de façon spécifique selon les catégories de parts du Fonds. La durée maximale d'application des Gates est fixée à 20 valeurs liquidatives sur 3 mois.

Lorsque les demandes de rachat excèdent le seuil de déclenchement des Gates, la Société de Gestion peut décider d'honorer les demandes de rachat au-delà du plafonnement prévu, et exécuter ainsi partiellement ou totalement les ordres qui pourraient être bloqués.

Modalités d'information des porteurs :

En cas d'activation du dispositif des Gates, l'ensemble des porteurs du Fonds sera informé par tout moyen, à travers le site internet de la Société de Gestion (<http://am.oddo-bhf.com>). S'agissant des porteurs du Fonds dont les ordres n'auraient pas été exécutés, ces derniers seront informés, de manière particulière, dans les plus brefs délais.

Traitement des ordres non exécutés :

Les ordres de rachat seront exécutés dans les mêmes proportions pour les porteurs du Fonds ayant demandé un rachat depuis la dernière date de centralisation. S'agissant des ordres non exécutés, ces derniers seront automatiquement reportés sur la valeur liquidative suivante et ne seront pas prioritaires sur les nouveaux ordres de rachat passés pour exécution sur la valeur liquidative suivante. En tout état de cause, les ordres de rachat non exécutés et automatiquement reportés ne pourront faire l'objet d'une révocation de la part des porteurs du Fonds concerné.

Exemple illustrant le dispositif mis en place :

A titre d'exemple, si les demandes totales de rachat des parts du Fonds sont de 10% alors que le seuil de déclenchement est fixé à 5% de l'actif net, la Société de Gestion peut décider d'honorer les demandes de rachats jusqu'à 7,5% de l'actif net (et donc exécuter 75% des demandes de rachats au lieu de 50% si elle appliquait strictement le plafonnement à 5%).

Centralisateur des ordres de souscription et rachat par délégation de la Société de Gestion

ODDO BHF SCA
12, Bd de la Madeleine – 75009 Paris

Chaque commercialisateur du Fonds doit faire parvenir au Centralisateur les ordres de souscription et/ou de rachat au plus tard à l'heure de centralisation. Tout ordre reçu par le Centralisateur postérieurement sera exécuté à la valeur liquidative suivante.

Les commercialisateurs peuvent appliquer leur propre heure limite, antérieure à celle mentionnée ci-dessus, afin de tenir compte de leur délai de transmission des ordres au centralisateur.

Il appartient au souscripteur de s'informer de l'heure à laquelle son ordre doit être parvenu auprès du commercialisateur pour être pris en compte.

Date et périodicité de calcul de la valeur liquidative

La valeur liquidative est calculée quotidiennement, selon le calendrier Euronext Paris à l'exception des jours de bourse fériés légaux en France.

Lieu et modalités de publication ou de communication de la valeur liquidative

Cette information est disponible auprès de la Société de Gestion (ODDO BHF Asset Management SAS) et auprès du Dépositaire (ODDO BHF SCA) au 12, Bd de la Madeleine 75009 Paris ainsi que sur le site internet <http://am.oddo-bhf.com>.

Communication de la composition du portefeuille

La Société de Gestion pourra communiquer, dans un délai qui ne pourra être inférieur à 48h à compter de la dernière publication de la valeur liquidative, la composition du portefeuille du Fonds à des investisseurs professionnels soumis aux obligations découlant de la Directive

2009/138/CE dite Solvency II qui en feraient la demande. Les informations transmises seront strictement confidentielles et devront être utilisées uniquement pour le calcul des exigences prudentielles. Ces informations ne pourront, en aucun cas, entraîner des pratiques prohibées telles que le "market timing" ou le "late trading" de la part des porteurs de parts bénéficiaires de ces informations.

INFORMATION SUR LES FRAIS, COMMISSIONS ET LA FISCALITE

Commissions de souscription et de rachat :

Les commissions de souscription et de rachat viennent augmenter le prix de souscription payé par l'investisseur ou diminuer le prix de remboursement. Les commissions acquises au Fonds servent à compenser les frais supportés par le Fonds pour investir ou désinvestir les avoirs confiés. Les commissions non acquises au Fonds reviennent à la Société de Gestion, au commercialisateur, etc.

Frais à la charge de l'investisseur, prélevés lors des souscriptions et des rachats	Assiette	Taux barème Parts CR-EUR, CI-EUR, DI-EUR, CP-EUR, GC-EUR, et CN-EUR
Commission de souscription non acquise au Fonds	Valeur liquidative x nombre de parts	4 % maximum
Commission de souscription acquise au Fonds	Valeur liquidative x nombre de parts	Néant
Commission de rachat non acquise au Fonds	Valeur liquidative x nombre de parts	Néant
Commission de rachat acquise au Fonds	Valeur liquidative x nombre de parts	Néant

Les frais de fonctionnement et de gestion :

Frais facturés à au Fonds	Assiette	Taux barème Parts CR-EUR, CI-EUR, DI-EUR, CP-EUR, GC-EUR, et CN-EUR	
Frais de gestion financière et frais administratifs externes à la Société de Gestion (commissaire aux comptes, Dépositaire, distribution, avocats, etc.)	Actif net	Part CR-EUR	2 % TTC maximum
		Part CI-EUR, DI-EUR, GC-EUR, et CN-EUR	1 %TTC maximum
		Part CP-EUR	0.8% TTC
Commission de surperformance	Actif net	Parts CR-EUR, GC-EUR et CN-EUR : 20 % de la surperformance du Fonds par rapport à son indice de référence (MSCI EMU SMID CAP (Net Return), une fois les sous-performances passées, sur les cinq derniers exercices, toutes compensées et sous condition d'une performance absolue positive. (*))	
		Parts CI-EUR, DI-EUR et CP-EUR : 20 % de la surperformance du Fonds par rapport à son indice de référence (MSCI EMU SMID CAP (Net Return), une fois les sous-performances passées sur les cinq derniers exercices toutes compensées. (*))	
Acteurs percevant des commissions de mouvement :	Prélèvement sur chaque transaction	<u>Actions</u> : selon les marchés, avec un maximum de 0.50 % TTC avec un minimum de 7.50 € HT pour les actions françaises et 50 € HT pour les actions étrangères	
-Société de gestion : 100 %		<u>Obligations</u> : 0.03 % TTC maximum avec un minimum de 7.50 € HT Instruments monétaires et dérivés : Néant	

* Les commissions de surperformance seront prélevées au profit de la Société de Gestion selon les modalités suivantes :

- La commission de surperformance est basée sur la comparaison entre la performance du fonds et celle de l'indicateur de référence et intègre un mécanisme de rattrapage des sous-performances passées.
- La performance du Fonds est déterminée par rapport à son actif comptable après prise en compte des frais de gestion fixes et avant prise en compte de la commission de surperformance.
- Le calcul de la surperformance s'appuie sur la méthode de « l'actif indicé » qui permet de simuler un actif fictif subissant les mêmes conditions de souscriptions et rachats que le Fonds tout en bénéficiant de la performance de l'indicateur de référence. Cet actif indicé est ensuite comparé à l'actif du Fonds. La différence entre ces deux actifs donne donc la surperformance du Fonds par rapport à son indicateur de référence.
- A chaque calcul de valeur liquidative, dès lors que la performance du Fonds dépasse la performance de l'indicateur de référence, une provision pour commission de surperformance est constituée. Dans le cas d'une sous-performance du Fonds par rapport à son indicateur de référence, entre deux valeurs liquidatives, toute provision passée précédemment sera réajustée par une reprise sur provision. Les reprises sur provision sont plafonnées à hauteur des dotations antérieures. La commission de surperformance est calculée et provisionnée séparément pour chaque part du Fonds.
- L'indicateur de référence sera calculé dans la devise de la part, quelle que soit la devise dans laquelle la part concernée est libellée, à l'exception des parts couvertes contre le risque de change pour lesquelles l'indicateur de référence sera calculé dans la devise de référence du Fonds.
- La commission de surperformance est mesurée sur une période de calcul qui correspond à l'exercice comptable du Fonds (la " Période de Calcul "). Chaque Période de Calcul commence le dernier jour ouvrable de l'exercice comptable du Fonds et se termine le dernier jour ouvrable de l'exercice comptable suivant. Pour les parts lancées au cours d'une Période de Calcul, la première Période de Calcul durera

au moins 12 mois et se terminera le dernier jour ouvrable de l'exercice comptable suivant. La commission de surperformance accumulée est payable annuellement à la Société de Gestion après la fin de la Période de Calcul. •En cas de rachats, s'il y a une provision pour commission de surperformance, la quote-part de provision proportionnelle aux rachats est cristallisée et définitivement acquise à la Société de Gestion.

- L'horizon de temps sur lequel la performance est mesurée est une période glissante d'une durée maximale de 5 ans (« Période de Référence de la Performance »). A l'issue de cette période, le mécanisme de compensation des sous-performances passées peut être partiellement réinitialisé. Ainsi, à l'issue de cinq années de sous-performance cumulée sur la Période de Référence de la Performance, les sous-performances peuvent être partiellement réinitialisées sur une base annuelle glissante, en effaçant la première année de sous-performance de la Période de Référence de la Performance concernée. Dans le cadre de la Période de Référence de la Performance concernée, les sous-performances de la première année peuvent être compensées par les surperformances réalisés au cours des années suivantes de la Période de Référence de la Performance.

- Sur une Période de Référence de la Performance donnée, toute sous-performance passée doit être rattrapée avant que des commissions de surperformance ne puissent être à nouveau exigibles.

- Lorsqu'une commission de surperformance est cristallisée à la fin d'une Période de Calcul (hors cristallisation due aux rachats), une nouvelle Période de Référence de la Performance commence.

- Pour les parts CR-EUR, GC-EUR, et CN-EUR aucune commission de surperformance n'est exigible dès lors que la performance absolue de la part est négative. La performance absolue est définie comme la différence entre la valeur liquidative courante et la dernière valeur liquidative calculée à la fin de la Période de Calcul précédent (Valeur Liquidative de Référence).

- Pour les parts CI-EUR, DI-EUR et CP-EUR, les porteurs sont avertis que, sous condition de surperformance, des commissions de surperformance pourront être payées à la Société de Gestion même en cas de performance absolue négative.

Exemple de fonctionnement des commissions de surperformance appliqué aux parts CI-EUR, DI-EUR et CP-EUR :

Année	Valeur Liquidative OPC (base 100 au début de l'année 1)	Performance Annuelle OPC	Performance Annuelle du Benchmark	Performance Relative Annuelle	Sous Performance à compenser sur l'année suivante	Paiement d'une Commission de Surperformance	Commentaire
1	105.00	5.0%	-1.0%	6.0%	0.0%	OUI	Surperformance annuelle
2	91.30	-13.1%	-5.1%	-8.0%	-8.0%	NON	Sous-performance annuelle
3	94.09	3.1%	1.1%	2.0%	-6.0%	NON	La sous-performance de l'année 2 n'est que partiellement compensée en fin d'année 3
4	89.09	-5.3%	-6.3%	1.0%	-5.0%	NON	La sous-performance de l'année 2 n'est que partiellement compensée en fin d'année 4
5	100.88	13.2%	11.2%	2.0%	-3.0%	NON	La sous-performance de l'année 2 n'est que partiellement compensée en fin d'année 5
6	102.91	2.0%	1.0%	1.0%	0.0%	NON	La sous-performance de l'année 2 n'est que partiellement compensée en fin d'année 6. Cependant la sous-performance résiduelle (-2%) est effacée pour l'année 7 (terme de la période des 5 ans)
7	99.83	-3.0%	-1.0%	-2.0%	-2.0%	NON	Sous-performance annuelle
8	96.83	-3.0%	-8.0%	5.0%	0.0%	OUI	La sous-performance de l'année 7 est totalement compensée en année 8

Exemple de fonctionnement des commissions de surperformance appliqué aux parts CR-EUR, GC-EUR, et CN-EUR :

Année	Valeur Liquidative OPC (base 100 au début de l'année 1)	Performance Annuelle OPC	Performance Annuelle du Benchmark	Performance Relative Annuelle	Sous Performance à compenser sur l'année suivante	Paiement d'une Commission de Surperformance	Commentaire
1	105.00	5.0%	-1.0%	6.0%	0.0%	OUI	Surperformance annuelle ET performance absolue positive sur l'année
2	91.30	-13.1%	-5.1%	-8.0%	-8.0%	NON	Sous-performance annuelle
3	94.09	3.1%	1.1%	2.0%	-6.0%	NON	La sous-performance de l'année 2 n'est que partiellement compensée en fin d'année 3
4	89.09	-5.3%	-6.3%	1.0%	-5.0%	NON	La sous-performance de l'année 2 n'est que partiellement compensée en fin d'année 4
5	100.88	13.2%	11.2%	2.0%	-3.0%	NON	La sous-performance de l'année 2 n'est que partiellement compensée en fin d'année 5
6	102.91	2.0%	1.0%	1.0%	0.0%	NON	La sous-performance de l'année 2 n'est que partiellement compensée en fin d'année 6. Cependant la sous-performance résiduelle (-2%) est effacée pour l'année 7 (terme de la période des 5 ans)
7	99.83	-3.0%	-1.0%	-2.0%	-2.0%	NON	Sous-performance annuelle
8	96.83	-3.0%	-8.0%	5.0%	0.0%	NON	La sous-performance de l'année 7 est totalement compensée en année 8 mais la performance absolue annuelle est négative : pas de paiement de commission de surperformance.

Un descriptif détaillé de la méthode utilisée pour le calcul de la commission de surperformance est disponible auprès de la Société de Gestion.

Modalités de calcul et de partage de la rémunération sur les opérations d'acquisition et de cession temporaire de titres

S'agissant des acquisitions temporaires de titres (prise en pension), le Fonds sélectionne les contreparties selon la politique de meilleure sélection et de meilleure exécution de la Société de gestion et perçoit l'intégralité de la rémunération. Aucun autre frais direct n'est facturé au Fonds. La Société de Gestion ne perçoit aucune rémunération au titre de ces opérations. Dans le cadre de ces opérations, le Fonds a pour prestataire un établissement de crédit dont le siège est situé dans un Etat de l'Union européenne ou au Royaume-Uni. Ce prestataire agira de manière indépendante du Fonds et agira systématiquement en tant que contrepartie des opérations sur le marché. Ce prestataire pourra appartenir au groupe ODDO BHF. Pour plus d'informations, veuillez-vous reporter au rapport annuel du Fonds.

Procédure de choix des intermédiaires :

Les intermédiaires et contreparties sont sélectionnés par les équipes de gestion suivant un processus de mise en concurrence au sein d'une liste prédéfinie. Cette liste est établie selon des critères de sélection précis prévus dans la politique de sélection des intermédiaires de marché disponible sur le site Internet de la Société de Gestion.

Pour toute information complémentaire, le porteur pourra se reporter au rapport annuel du Fonds.

Financement de la recherche :

Le paiement de la recherche relative aux actions est effectué par le fonds au travers d'une commission versée aux intermédiaires de marché en charge de la recherche.

Le paiement de la recherche relative aux obligations et aux instruments du marché monétaire est intégralement pris en charge par la Société de Gestion. En conséquence le paiement de celle-ci sera effectué uniquement à partir des ressources propres de la Société de Gestion.

INFORMATIONS D'ORDRE COMMERCIAL

Le rachat ou le remboursement des parts Les procédures de souscription et de rachat ont été exposées dans le paragraphe « Modalités de souscription et de rachat ».

La diffusion des informations concernant le Fonds est assurée par :
Société ODDO BHF Asset Management SAS
Adresse 12, Bd de la Madeleine 75009 Paris.
E-mail information_oam@oddo-bhf.com

Les informations sont également disponibles :

Sur le site <http://am.oddo-bhf.com>
En contactant Service Clients
Au numéro de téléphone 01 44 51 80 28

Le site de l'AMF www.amf-france.org contient des informations complémentaires sur la liste des documents réglementaires et l'ensemble des dispositions relatives à la protection des investisseurs.

INFORMATION SUR LES CRITERES ENVIRONNEMENTAUX, SOCIAUX ET QUALITES DE GOUVERNANCE (ESG) :

Des informations supplémentaires sur les modalités de prise en compte des critères ESG par la Société de Gestion seront disponibles dans le rapport annuel du Fonds et sur le site internet de la Société de Gestion : <http://am.oddo-bhf.com>.

Date de publication du prospectus 10/03/2023

REGLES D'INVESTISSEMENT

Ratios réglementaires applicables au Fonds : Les règles légales d'investissement applicables au Fonds sont celles qui régissent les OPCVM investissant au plus 10% dans d'autres OPC, ainsi que celles qui s'appliquent à sa classification AMF « OPCVM Actions de pays de la zone euro ».

RISQUE GLOBAL

Le risque global du Fonds est calculé selon la méthode de l'engagement.

REGLES D'EVALUATION ET DE COMPTABILISATION DES ACTIFS

Règles d'évaluation des actifs :

Le calcul de la valeur liquidative de la part est effectué en tenant compte des règles d'évaluation précisées ci-dessous :

- les instruments financiers et valeurs mobilières négociées sur un marché réglementé sont évalués au prix du marché, selon les principes suivants.
- L'évaluation se fait au dernier cours de bourse officiel.

Le cours de bourse retenu est fonction de la Place de cotation du titre :

Places de cotations européennes :	Dernier cours de bourse du jour de la valeur liquidative
Places de cotations asiatiques :	Dernier cours de bourse du jour de la valeur liquidative
Places de cotations nord et sud-américaines :	Dernier cours de bourse du jour de la valeur liquidative

Les cours retenus sont ceux connus le lendemain à 9 heures (heure de Paris) et récupérés par le biais de diffuseurs : Fininfo ou Bloomberg.

En cas de non cotation d'une valeur, le dernier cours de Bourse connu est utilisé.

Toutefois, les instruments suivants sont évalués selon les méthodes spécifiques suivantes :

- Les titres de créances et assimilés négociables qui ne font pas l'objet de transactions significatives sont évalués par l'application d'une méthode actuarielle, le taux retenu étant composé :

- d'un taux sans risque obtenu par interpolation linéaire de la courbe OIS actualisée quotidiennement
- d'un spread de crédit obtenu à l'émission et gardé constant pendant toute la durée de vie du titre.

Toutefois, les titres de créances négociables d'une durée de vie résiduelle inférieure ou égale à trois mois seront évalués selon la méthode linéaire.

- les contrats financiers (les opérations à terme, fermes ou conditionnelles, ou les opérations d'échange conclues sur les marchés de gré à gré) sont évalués à leur valeur de marché ou à une valeur estimée selon les modalités arrêtées par la Société de Gestion.
- Garanties financières : aux fins de limiter au mieux le risque de contrepartie tout en tenant compte de contraintes opérationnelles, la Société de Gestion applique un système d'appel de marge par jour, par fonds et par contrepartie avec un seuil d'activation fixé à un maximum de 100 K€, fondé sur une évaluation au prix de marché (*mark-to-market*).

La méthode d'évaluation des engagements hors bilan est une méthode qui consiste en une évaluation au cours de marché des contrats à terme fermes et en une traduction en équivalent sous-jacent des opérations conditionnelles.

Les dépôts sont comptabilisés sur la base du nominal auxquels sont rajoutés les intérêts calculés quotidiennement.

Les cours retenus pour la valorisation des opérations à terme, fermes ou conditionnelles sont en adéquation avec ceux des titres sous-jacents. Ils varient selon leur place de cotation :

Places de cotations européennes :	Cours de compensation du jour de la valeur liquidative si différent du dernier cours.
Places de cotations asiatiques :	Dernier cours de bourse du jour de la valeur liquidative si différent du dernier cours.
Places de cotations nord et sud-américaines :	Dernier cours de bourse du jour de la valeur liquidative si différent du dernier cours.

En cas de non cotation d'un contrat à terme ferme ou conditionnel, le dernier cours connu est retenu.

Les titres qui font l'objet de contrats de cession ou d'acquisition temporaire sont évalués en conformité avec la réglementation en vigueur. Les titres reçus en pension sont inscrits à leur date d'acquisition dans la rubrique « Créances représentatives des titres reçus en pension » à leur valeur fixée dans le contrat par la contrepartie du compte de disponibilité concerné. Pendant la durée de détention ils sont maintenus à cette valeur, à laquelle viennent se rajouter les intérêts courus de la pension.

Les titres donnés en pension sont sortis de leur compte au jour de l'opération de pension et la créance correspondante est inscrite dans la rubrique « Titres donnés en pension » ; cette dernière est évaluée à la valeur de marché. La dette représentative des titres donnés en pension est inscrite dans la rubrique « Dettes représentatives des titres donnés en pension » par la contrepartie du compte de disponibilité concerné. Elle est maintenue à la valeur fixée dans le contrat à laquelle viennent se greffer les intérêts relatifs à la dette.

- Autres instruments : Les parts ou actions d'OPC détenus sont évaluées à la dernière valeur liquidative connue.
- Les instruments financiers dont le cours n'a pas été constaté le jour de l'évaluation ou dont le cours a été corrigé sont évalués à leur valeur probable de négociation sous la responsabilité de la Société de Gestion. Ces évaluations et leur justification sont communiquées au commissaire aux comptes à l'occasion de ses contrôles.

Méthodes de comptabilisation :

Comptabilisation des revenus Les intérêts sur obligations et titres de créance sont calculés selon la méthode des intérêts courus.

Comptabilisation des frais de transaction Les opérations sont comptabilisées selon la méthode des frais exclus

Mécanisme de Swing Pricing :

Les souscriptions et les rachats significatifs peuvent avoir un impact sur la Valeur Liquidative en raison du coût de réaménagement du portefeuille lié aux transactions d'investissement et de désinvestissement. Ce coût peut provenir de l'écart entre le prix de transaction et le prix de valorisation, de taxes ou de frais de courtage.

Aux fins de préserver l'intérêt des porteurs qui investissent à moyen/long terme, la Société de Gestion a décidé d'appliquer un mécanisme de Swing Pricing au Fonds avec seuil de déclenchement.

Ainsi, dès lors que le solde quotidien de souscriptions-rachats est supérieur en valeur absolue au seuil préétabli, il sera procédé à un ajustement de la Valeur Liquidative. Par conséquent, la Valeur Liquidative sera ajustée à la hausse (et respectivement à la baisse) si le solde (en valeur absolue) des souscriptions-rachats est supérieur au seuil. Ce mécanisme d'ajustement de prix a pour seul objectif de protéger les porteurs de parts présents dans le Fonds en limitant l'impact de ces souscriptions-rachats sur la Valeur Liquidative. Ce mécanisme ne génère pas de coûts supplémentaires pour les porteurs mais répartit les coûts de telle manière que les porteurs

présents dans le Fonds n'assument pas les coûts liés aux transactions en raison des souscriptions/rachats effectués par les porteurs entrants ou sortants.

Ce seuil de déclenchement est exprimé en pourcentage de l'actif total du Fonds. Le niveau du seuil de déclenchement ainsi que le facteur d'ajustement de la Valeur Liquidative (correspondant aux coûts de réaménagement du portefeuille) sont déterminés par la Société de Gestion. Le facteur d'ajustement est revu de manière mensuelle.

Les indicateurs de performance et de risque sont calculés sur la base d'une valeur liquidative potentiellement ajustée. Ainsi, l'application du mécanisme de Swing Pricing pourra avoir un effet sur le niveau de volatilité du Fonds et, ponctuellement, sur sa performance.

Conformément à la réglementation, seules les personnes en charge de sa mise en œuvre connaissent le détail de ce mécanisme, et notamment le pourcentage du seuil de déclenchement qui ne peut en aucun cas être rendu public.

REMUNERATION

L'organe de direction de la Société de Gestion a pour rôle l'élaboration, l'approbation et la supervision de la politique de rémunérations. Il doit notamment faire en sorte que la politique de rémunération encourage l'alignement des risques pris par ses salariés à ceux des OPC gérés par la Société de Gestion, ceux des investisseurs dans ces fonds et ceux de la Société de Gestion elle-même. La Société de Gestion déterminera annuellement les personnes appelées à être qualifiées de preneurs de risque conformément à la réglementation. La liste de ces collaborateurs ainsi qualifiés de preneurs de risque sera soumise au Comité des Rémunérations et transmise à l'organe de direction. S'agissant des modalités de paiement des rémunérations variables, la Société de Gestion a déterminé un seuil de significativité comme déclencheur du paiement d'une partie de la rémunération variable de façon différée. Ainsi, un collaborateur qualifié de preneur de risque et dont la rémunération variable serait significative verra une partie de cette rémunération variable payée de façon différée. S'agissant de la rémunération différée, celle-ci s'élèvera à 40 % de l'intégralité de la rémunération variable, dès le 1er euro.

Afin de satisfaire à l'obligation de payer 50 % de la rémunération variable sous forme d'instruments ou sous forme de portefeuille d'indexation, la Société de Gestion paiera 50 % de la rémunération variable décidée au titre de l'année échue au mois de février de l'année suivante, et ce sur la base de l'annonce effectuée aux collaborateurs en décembre. S'agissant des 50 % restant, 10 % du montant de la rémunération variable déterminée sera payé au mois de juillet après que ces avoirs aient été investis dans le portefeuille d'indexation sur la période de début janvier à fin juin (voir ci-dessous), le solde des 40 % de rémunération variable restant quant à lui concerné par le différé de paiement sur une période de 3 ans dans le cadre du fonctionnement de l'outil d'indexation.

Les provisions liées à la partie différée des rémunérations variables seront calculées dans un outil mis en place par la Société de Gestion. Cet outil consistera en un panier composé des fonds emblématiques de chacune des stratégies de gestion de la Société de Gestion et la répartition entre chacun de ces fonds sera réalisée au prorata des encours gérés par la Société de Gestion au sein de chacune des stratégies.

Les détails de cette politique de rémunération sont disponibles sur le site internet de la Société de Gestion (am.oddo-bhf.com) et en version papier sur simple demande de l'investisseur auprès de la Société de Gestion.

REGLEMENT

ODDO BHF AVENIR EURO

TITRE 1 – ACTIF ET PARTS

Article 1 – Parts de copropriété

Les droits des copropriétaires sont exprimés en parts, chaque part correspondant à une même fraction de l'actif du Fonds. Chaque porteur de parts dispose d'un droit de copropriété sur les actifs du Fonds proportionnel au nombre de parts possédées.

La durée du Fonds est de 99 ans à compter de sa date de création sauf dans les cas de dissolution anticipée ou de la prorogation prévue au règlement.

Catégories de parts :

Les caractéristiques des différentes catégories de parts et leurs conditions d'accès sont précisées dans le prospectus du Fonds.

Les différentes catégories de parts pourront :

- bénéficier de régimes différents de distribution des revenus ; (distribution ou capitalisation)
- être libellées en devises différentes ;
- supporter des frais de gestion différents ;
- supporter des commissions de souscriptions et de rachat différentes ;
- avoir une valeur nominale différente
- être assorties d'une couverture systématique de risque, partielle ou totale, définie dans le prospectus du Fonds. Cette couverture est assurée au moyen d'instruments financiers réduisant au minimum l'impact des opérations de couverture sur les autres catégories de parts du Fonds ;
- être réservées à un ou plusieurs réseaux de commercialisation.

Possibilité de regroupement ou de division des parts.

Les parts pourront être fractionnées, sur décision du Président de la Société de Gestion en millièmes dénommées fractions de parts.

Les dispositions du règlement réglant l'émission et le rachat de parts sont applicables aux fractions de parts dont la valeur sera toujours proportionnelle à celle de la part qu'elles représentent. Toutes les autres dispositions du règlement relatives aux parts s'appliquent aux fractions de parts sans qu'il soit nécessaire de le spécifier, sauf lorsqu'il en est disposé autrement.

Enfin, le Président de la Société de Gestion peut, sur ses seules décisions, procéder à la division des parts par la création de parts nouvelles qui sont attribuées aux porteurs en échange des parts anciennes.

Article 2 – Montant minimal de l'actif

Il ne peut être procédé au rachat des parts si l'actif du Fonds devient inférieur à 300 000 euros ; lorsque l'actif demeure pendant trente jours inférieur à ce montant, la Société de Gestion prend les dispositions nécessaires afin de procéder à la liquidation du Fonds, ou à l'une des opérations mentionnées à l'article 411-16 du règlement général de l'AMF (mutation du Fonds).

Article 3 – Emission et rachat des parts

Les parts sont émises à tout moment à la demande des porteurs sur la base de leur valeur liquidative augmentée, le cas échéant, des commissions de souscription.

Les parts sont émises au porteur.

Les rachats et les souscriptions sont effectués dans les conditions et selon les modalités définies dans le prospectus du Fonds

Les parts du Fonds peuvent faire l'objet d'une admission à la cote selon la réglementation en vigueur.

Les souscriptions doivent être intégralement libérées le jour du calcul de la valeur liquidative. Elles peuvent être effectuées en numéraire et/ou par apport d'instruments financiers. La Société de Gestion a le droit de refuser les valeurs proposées et, à cet effet, dispose d'un délai de sept jours à partir de leur dépôt pour faire connaître sa décision. En cas d'acceptation, les valeurs apportées sont évaluées selon les règles fixées à l'article 4 et la souscription est réalisée sur la base de la première valeur liquidative suivant l'acceptation des valeurs concernées.

Les rachats sont effectués exclusivement en numéraire, sauf en cas de liquidation du Fonds lorsque les porteurs de parts ont signifié leur accord pour être remboursés en titres. Ils sont réglés par le teneur de compte émetteur dans un délai maximum de cinq jours suivant celui de l'évaluation de la part.

Toutefois, si, en cas de circonstances exceptionnelles, le remboursement nécessite la réalisation préalable d'actifs compris dans le Fonds, ce délai peut être prolongé, sans pouvoir excéder 30 jours.

Sauf en cas de succession ou de donation-partage, la cession ou le transfert de parts entre porteurs, ou de porteurs à un tiers, est assimilé(e) à un rachat suivi d'une souscription ; s'il s'agit d'un tiers, le montant de la cession ou du transfert doit, le cas échéant, être complété par le bénéficiaire pour atteindre au minimum celui de la souscription minimale exigée par le prospectus du Fonds

En application de l'article L. 214-8-7 du Code monétaire et financier, le rachat par le Fonds de ses parts, comme l'émission de parts nouvelles, peuvent être suspendus, à titre provisoire, par la Société de Gestion, quand des circonstances exceptionnelles l'exigent et si l'intérêt des porteurs le commande.

Lorsque l'actif net du Fonds est inférieur au montant fixé par la réglementation, aucun rachat des parts ne peut être effectué.

En application des articles L. 214-8-7 du code monétaire et financier et 411-20-1 du règlement général de l'AMF, la société de gestion peut décider de plafonner les rachats quand des circonstances exceptionnelles l'exigent et si l'intérêt des porteurs ou du public le commande.

En cas de circonstances exceptionnelles et lorsque l'intérêt des porteurs l'exige, la Société de Gestion a prévu la mise en place d'un dispositif permettant le plafonnement des rachats à partir du seuil de 5% (rachats nets des souscriptions/dernier actif net d'inventaire connu).

Ce seuil n'est toutefois pas déclenché de manière systématique : si les conditions de liquidité le permettent, la Société de Gestion peut décider en effet d'honorer les rachats au-delà de ce seuil. La durée maximale d'application des Gates est fixée à 20 valeurs liquidatives sur 3 mois.

La part de l'ordre non exécuté ne peut en aucun cas être annulée et est automatiquement reportée sur la prochaine date de centralisation. Les opérations de souscription et de rachat, pour un même nombre de parts, sur la base de la même valeur liquidative et pour un même porteur ou ayant droit économique (dites opérations d'aller-retour) ne sont pas soumises à la Gate.

Possibilité de conditions de souscription minimale, selon les modalités prévues dans le prospectus du Fonds.

Le Fonds peut cesser d'émettre des parts en application du troisième alinéa de l'article L.214-8-7 du Code monétaire et financier de manière provisoire ou définitive, partiellement ou totalement, dans les situations objectives entraînant la fermeture des souscriptions telles qu'un nombre maximum de parts ou d'actions émises, un montant maximum d'actif atteint ou l'expiration d'une période de souscription déterminée. Le déclenchement de cet outil fera l'objet d'une information par tout moyen des porteurs existants relative à son activation, ainsi qu'au seuil et à la situation objective ayant conduit à la décision de fermeture partielle ou totale. Dans le cas d'une fermeture partielle, cette information par tout moyen précisera explicitement les modalités selon lesquelles les porteurs existants peuvent continuer de souscrire pendant la durée de cette fermeture partielle. Les porteurs de parts sont également informés par tout moyen de la décision de l'OPCVM ou de la société de gestion soit de mettre fin à la fermeture totale ou partielle des souscriptions (lors du passage sous le seuil de déclenchement), soit de ne pas y mettre fin (en cas de changement de seuil ou de modification de la situation objective ayant conduit à la mise en œuvre de cet outil). Une modification de la situation objective invoquée ou du seuil de déclenchement de l'outil doit toujours être effectuée dans l'intérêt des porteurs de parts. L'information par tous moyens précise les raisons exactes de ces modifications.

La Société de Gestion pourra empêcher :

- la détention de parts par tout investisseur personne physique ou morale à qui il est interdit dans la rubrique « souscripteurs concernés » du présent prospectus de détenir des parts du Fonds, (ci-après, « Personnes Non Eligibles »), et/ou
- l'inscription dans le registre des porteurs de parts du Fonds ou dans le registre de l'Agent de transfert de tout « Intermédiaire Non Eligible » conformément aux stipulations de l'Accord (IGA) signé le 14 novembre 2013 entre le gouvernement de la République Française et le gouvernement des Etats-Unis d'Amérique en vue d'améliorer le respect des obligations fiscales à l'échelle internationale et de mettre en œuvre la loi relative au respect de ces obligations concernant les comptes étrangers (Dite loi FATCA).

Dans ce cadre, la Société de Gestion pourra :

- refuser d'émettre toute part dès lors qu'il apparaît qu'une telle émission aurait ou pourrait avoir pour effet que lesdites parts soient détenues par une « Personne Non Eligible » soit inscrit dans le registre des porteurs de parts du Fonds ou dans le registre de l'agent de transfert ;
- à tout moment requérir d'un intermédiaire dont le nom apparaît sur les Registres des porteurs de parts que lui soit fournie toute information, accompagnée d'une déclaration sur l'honneur, qu'elle considérerait nécessaire aux fins de déterminer si le bénéficiaire effectif des parts considérées est ou non une « Personne Non Eligible » ;

- lorsqu'il lui apparaît que le bénéficiaire effectif des parts est une « Personne Non Eligible » et est inscrit aux Registres des porteurs de parts du Fonds, procéder sans délai au rachat forcé de toutes les parts détenues par la Personne Non Eligible. Le rachat forcé s'effectuera à la dernière valeur liquidative connue, augmentée le cas échéant des frais, droits et commissions applicables, qui resteront à la charge des porteurs de parts visés par le rachat.

Article 4 – Calcul de la valeur liquidative

Le calcul de la valeur liquidative des parts est effectué en tenant compte des règles d'évaluation figurant dans le prospectus du Fonds.

Les apports en nature ne peuvent comporter que les titres, valeurs ou contrats admis à composer l'actif des OPCVM ; ils sont évalués conformément aux règles d'évaluation applicables au calcul de la valeur liquidative.

TITRE 2 – FONCTIONNEMENT DU FONDS

Article 5 – La Société de Gestion

La gestion du Fonds est assurée par la Société de Gestion conformément à l'orientation définie pour le Fonds.

La Société de Gestion agit en toutes circonstances dans l'intérêt exclusif des porteurs de parts et peut seule exercer les droits de vote attachés aux titres compris dans le Fonds.

Article 5 bis – Règles de fonctionnement

Les instruments et dépôts éligibles à l'actif du Fonds ainsi que les règles d'investissement sont décrits dans le prospectus du Fonds.

Article 5 Ter - Admission à la négociation sur un marché réglementé et/ou un Système Multilatéral de Négociation

Les parts peuvent faire l'objet d'une admission à la négociation sur un marché réglementé et/ou un système multilatéral de négociation selon la réglementation en vigueur. Dans le cas où le Fonds dont les parts sont admises aux négociations sur un marché réglementé a un objectif de gestion fondé sur un indice, le fonds devra avoir mis en place un dispositif permettant de s'assurer que le cours de ses parts ne s'écarte pas sensiblement de sa valeur liquidative.

Article 6 – Le Dépositaire

Le Dépositaire assure les missions qui lui incombent en application des lois et règlements en vigueur ainsi que celles qui ont été contractuellement confiées par la Société de Gestion. Il doit notamment s'assurer de la régularité des décisions de la Société de Gestion. Il doit le cas échéant, prendre toutes mesures conservatoires qu'il juge utiles. En cas de litige avec la Société de Gestion, il en informe l'Autorité des marchés financiers.

Article 7 – Le commissaire aux comptes

Un commissaire aux comptes est désigné pour six exercices, après accord de l'Autorité des Marchés Financiers, par le Président de la Société de Gestion.

Le commissaire aux comptes est tenu de signaler dans les meilleurs délais à l'Autorité des marchés financiers tout fait ou toute décision concernant l'organisme de placement collectif en valeurs mobilières dont il a eu connaissance dans l'exercice de sa mission, de nature :

- 1° à constituer une violation des dispositions législatives et réglementaires applicables à cet organisme et susceptible d'avoir des effets significatifs sur la situation financière, le résultat ou le patrimoine ;
- 2° à porter atteinte aux conditions ou à la continuité de son exploitation ;
- 3° à entraîner l'émission de réserves ou le refus de la certification des comptes.

Les évaluations des actifs et la détermination des parités d'échange dans les opérations de transformation, fusion ou scission sont effectuées sous le contrôle du commissaire aux comptes. Il apprécie tout apport en nature sous sa responsabilité.

Il contrôle la composition de l'actif et des autres éléments avant publication.

Les honoraires du commissaire aux comptes sont fixés d'un commun accord entre celui-ci et le Président de la Société de Gestion au vu d'un programme de travail précisant les diligences estimées nécessaires.

Il atteste les situations servant de base à la distribution des acomptes.

Ses honoraires sont compris dans les frais de gestion.

Article 8 – Les comptes et le rapport de gestion

A la clôture de chaque exercice, la Société de Gestion, établit les documents de synthèse et établit un rapport sur la gestion du Fonds pendant l'exercice écoulé.

La Société de Gestion établit au minimum de façon semestrielle et sous contrôle du Dépositaire, l'inventaire des actifs du Fonds.

La Société de Gestion tient ces documents à la disposition des porteurs de parts dans les 4 mois suivant la clôture de l'exercice et les informe du montant des revenus auxquels ils ont droit : ces documents sont, soit transmis par courrier à la demande expresse des porteurs de parts, soit mis à disposition par la Société de Gestion.

TITRE 3 – MODALITES D’AFFECTATION DES SOMMES DISTRIBUABLES

Article 9 – Modalités d’affectation des sommes distribuables

Le résultat net de l’exercice est égal au montant des intérêts, arrérages, dividendes, primes et lots, jetons de présence ainsi que tous produits relatifs aux titres constituant le portefeuille du Fonds majoré du produit des sommes momentanément disponibles et diminué des frais de gestion et de la charge des emprunts.

Les sommes distribuables sont :

1° Le résultat net de l’exercice augmenté des reports à nouveau et majoré ou diminué du solde des comptes de régularisation des revenus afférents à l’exercice clos.

2° Les plus-values réalisées, nettes de frais, diminuées des moins-values réalisées, nettes de frais, constatées au cours de l’exercice, augmentées des plus-values nettes de même nature constatées au cours d’exercices antérieurs n’ayant pas fait l’objet d’une distribution ou d’une capitalisation et diminuées ou augmentées du solde du compte de régularisation des plus-values.

Les sommes mentionnées aux 1° et 2° peuvent être distribuées, en tout ou partie, indépendamment l’une de l’autre.

La Société de Gestion décide de la répartition des sommes distribuables.

Pour chaque catégorie de parts, le cas échéant, le Fonds peut opter pour l’une des formules suivantes :

- La capitalisation pure : les sommes distribuables sont intégralement capitalisées à l’exception de celles qui font l’objet d’une distribution obligatoire en vertu de la loi ;
- La distribution pure : les sommes sont partiellement ou intégralement distribuées, aux arrondis près ; possibilité de distribuer des acomptes ;
- Pour les Fonds qui souhaitent conserver la liberté de capitaliser ou/et de distribuer. La Société de Gestion décide chaque année de l’affectation des sommes distribuables.

La Société de Gestion décide de la répartition des sommes distribuables en fonction de l’affectation des revenus prévue dans le prospectus et pourra, le cas échéant, distribuer des acomptes.

TITRE 4 – FUSIONS – SCISSION – DISSOLUTION – LIQUIDATION

Article 10 – Fusion – Scission

La Société de Gestion peut soit faire apport, en totalité ou en partie, des actifs compris dans le Fonds à un autre OPCVM qu’elle gère, soit scinder le Fonds en deux ou plusieurs autres fonds communs.

Ces opérations de fusion ou de scission ne peuvent être réalisées qu’après que les porteurs en ont été avisés. Elles donnent lieu à la délivrance d’une nouvelle attestation précisant le nombre de parts détenues par chaque porteur.

Article 11 – Dissolution – Prorogation

Si les actifs du Fonds demeurent inférieurs, pendant trente jours, au montant fixé à l’article 2 ci-dessus, la Société de Gestion en informe l’Autorité des Marchés Financiers et procède, sauf opération de fusion avec un autre fonds commun de placement, à la dissolution du Fonds.

La Société de Gestion peut dissoudre par anticipation le Fonds ; elle informe les porteurs de parts de sa décision et à partir de cette date les demandes de souscription ou de rachat ne sont plus acceptées.

La Société de Gestion procède également à la dissolution du Fonds en cas de demande de rachat de la totalité des parts, de cessation de fonction du Dépositaire, lorsque aucun autre dépositaire n’a été désigné, ou à l’expiration de la durée du Fonds, si celle-ci n’a pas été prorogée.

La Société de Gestion informe l’Autorité des Marchés Financiers par courrier de la date et de la procédure de dissolution retenue. Ensuite, elle adresse à l’Autorité des Marchés Financiers le rapport du commissaire aux comptes.

La prorogation du Fonds peut être décidée par la Société de Gestion en accord avec le Dépositaire. Sa décision doit être prise au moins 3 mois avant l’expiration de la durée prévue pour le Fonds et portée à la connaissance des porteurs de parts et de l’Autorité des Marchés Financiers.

Article 12 – Liquidation

En cas de dissolution, la Société de Gestion ou le Dépositaire assume les fonctions de liquidateur, à défaut, le liquidateur est désigné en justice à la demande de toute personne intéressée. Ils sont investis à cet effet, des pouvoirs les plus étendus pour réaliser les actifs, payer les créanciers éventuels et répartir le solde disponible entre les porteurs de parts en numéraire ou en valeurs.

Le commissaire aux comptes et le Dépositaire continuent d’exercer leurs fonctions jusqu’à, la fin des opérations de liquidation.

TITRE 5 – CONTESTATION

Article 13 – Compétence – Election de domicile

Toutes les contestations relatives au Fonds qui peuvent s'élever pendant la durée de fonctionnement de celui-ci, ou lors de sa liquidation, soit entre les porteurs de parts, soit entre ceux-ci et la Société de Gestion ou le Dépositaire, sont soumises à la juridiction des tribunaux compétents.

Caractéristiques environnementales et/ou sociales

Dénomination du produit: ODDO BHF Avenir Euro

Identifiant d'entité juridique: 969500AL9FWP6H6AN295

CE PRODUIT FINANCIER A-T-IL UN OBJECTIF D'INVESTISSEMENT DURABLE?

●● <input type="checkbox"/> Oui	●● <input checked="" type="checkbox"/> Non
<p><input type="checkbox"/> Il réalisera un minimum d'investissements durables ayant un objectif environnemental: N/A</p> <ul style="list-style-type: none"> <input type="checkbox"/> dans des activités économiques qui sont considérées comme durables sur le plan environnemental au titre de la taxonomie de l'UE <input type="checkbox"/> dans des activités économiques qui ne sont pas considérées comme durables sur le plan environnemental au titre de la taxonomie de l'UE <p><input type="checkbox"/> Il réalisera un minimum d'investissements durables ayant un objectif social : N/A</p>	<p><input checked="" type="checkbox"/> Il promeut des caractéristiques environnementales et sociales (E/S) et, bien qu'il n'ait pas pour objectif l'investissement durable, il contiendra une proportion minimale de 10.0% d'investissements durables</p> <ul style="list-style-type: none"> <input type="checkbox"/> ayant un objectif environnemental dans des activités économiques qui sont considérées comme durables sur le plan environnemental au titre de la taxonomie de l'UE <input checked="" type="checkbox"/> ayant un objectif environnemental dans des activités économiques qui ne sont pas considérées comme durables sur le plan environnemental au titre de la taxonomie de l'UE <input type="checkbox"/> ayant un objectif social <p><input type="checkbox"/> Il promeut des caractéristiques E/S, mais ne réalisera pas d'investissements durables.</p>

Par **investissement durable**, on entend un investissement dans une activité économique qui contribue à un objectif environnemental ou social, pour autant qu'il ne cause de préjudice important à aucun de ces objectifs et que les sociétés bénéficiaires des investissements appliquent des pratiques de bonne gouvernance.

La **taxonomie de l'UE** est un système de classification institué par le règlement (UE) 2020/852, qui dresse une liste d'activités **économiques durables sur le plan environnemental**. Ce règlement ne dresse pas de liste d'activités économiques durables sur le plan social. Les investissements durables ayant un objectif environnemental ne sont pas nécessairement alignés sur la taxonomie.



QUELLES CARACTÉRISTIQUES ENVIRONNEMENTALES ET/OU SOCIALES SONT PROMUES PAR CE PRODUIT FINANCIER?

Le Fonds promeut des caractéristiques environnementales et/ou sociales qui sont reflétées par la construction et la pondération du système de notation ESG externe à la Société de Gestion.

I. Première étape : exclusions :

Le Fonds applique le socle commun d'exclusion tel que détaillé dans la politique d'exclusion de la Société de Gestion, disponible sur le site « am.oddo-bhf.com ». Ce socle couvre notamment le charbon, le pétrole et les armes non conventionnelles. Le Fonds applique également des exclusions spécifiques. Ainsi, le Fonds ne pourra pas investir dans les secteurs réglementés des services aux collectivités et des télécommunications, de l'alcool, des jeux d'argent, du pétrole, du gaz ainsi que dans les banques ne s'étant pas engagées sur une politique répondant aux standards internationaux de sortie des énergies fossiles.

II. Deuxième étape : notation ESG :

Cette étape consiste à prendre en compte la note ESG des entreprises composant l'univers d'investissement. A cet effet, l'équipe de gestion s'appuie sur des données et notations extra-financières fournies par un fournisseur externe de données, MSCI ESG Research.

Des évaluations ESG supplémentaires de l'équipe de recherche de la Société de Gestion ou de tiers peuvent également être utilisées notamment dans le cas où un émetteur ne serait pas noté par MSCI.

Caractéristiques de
Le Fonds évalue la
dans laquelle les
Caractéristiques
environnementales ou
promues par le
financier sont

Ce processus de notation vient de nouveau réduire l'univers d'investissement du Fonds, pour déterminer son univers éligible.

Les entreprises les moins bien notées sont exclues de l'univers d'investissement.

La notation moyenne du portefeuille sera égale ou supérieure à celle de l'indicateur de référence sur la base de cette notation. Pour le calcul de la moyenne du portefeuille, l'équipe de gestion tient compte de la pondération des valeurs dans le portefeuille.

En cas de dégradation de rating ESG ou de changement de méthodologie de notation ESG ayant un impact sur la notation moyenne du portefeuille, le retour à une notation moyenne égale ou supérieure à celle de l'indicateur de référence se fera en tenant compte de l'intérêt des porteurs et des conditions de marchés.

L'application de cette méthodologie de sélection des valeurs (approche en sélectivité telle que décrite ci-dessus) conduit à l'exclusion d'au moins 20% de l'univers d'investissement noté.

L'analyse des controverses (accidents industriels, pollutions, condamnations pour corruption, pratiques anticoncurrentielles, sécurité des produits, gestion de la chaîne d'approvisionnement...) reposant sur les éléments fournis par notre fournisseur externe de données extra-financières, est intégrée au processus de notation et influence directement la note ESG de chaque entreprise.

La Société de gestion s'engage à ce qu'au moins 90% des émetteurs en portefeuille aient fait l'objet d'une notation ESG.

QUELS SONT LES INDICATEURS DE DURABILITE UTILISES POUR MESURER LA REALISATION DE CHACUNE DES CARACTERISTIQUES ENVIRONNEMENTALES OU SOCIALES PROMUES PAR LE PRODUIT FINANCIER ?

Le modèle de notation MSCI ESG utilise toutes les caractéristiques et tous les indicateurs mentionnés dans le paragraphe ci-dessus et le reporting ESG mensuel présente actuellement des indicateurs démontrant leur réalisation comme suit :

- La notation ESG pondérée du portefeuille utilisée pour évaluer la réalisation des caractéristiques environnementales, sociales et de gouvernance.
- Le score MSCI pondéré utilisé pour évaluer la qualité de la gouvernance de l'entreprise.
- Le score MSCI pondéré utilisé pour évaluer le capital humain.
- L'intensité de CO2 du Fonds (somme des émissions de CO2 des champs d'application 1 et 2 divisée par la somme des revenus des entreprises dans lesquelles le Fonds investit).
- La part brune des investissements du Fonds (exposition aux industries des combustibles fossiles selon la recherche ESG de MSCI).
- La part verte des investissements du Fonds (exposition aux solutions vertes selon la recherche ESG de MSCI).

QUELS SONT LES OBJECTIFS DES INVESTISSEMENTS DURABLES QUE LE PRODUIT FINANCIER ENTEND PARTI-ELLEMENT REALISER ET COMMENT L'INVESTISSEMENT DURABLE CONTRIBUE-T-IL A CES OBJECTIFS ?

L'objectif des investissements durables du Fonds est environnemental : la contribution à l'impact environnemental tel que défini par la recherche MSCI ESG à travers son champ "impact durable" en relation avec les objectifs environnementaux. Il implique des impacts sur les catégories suivantes : énergies alternatives, efficacité énergétique, construction verte, eau durable, prévention et contrôle de la pollution, agriculture durable.

DANS QUELLE MESURE LES INVESTISSEMENTS DURABLES QUE LE PRODUIT FINANCIER ENTEND PARTIELLEMENT REALISER NE CAUSENT-ILS PAS DE PREJUDICE IMPORTANT A UN OBJECTIF D'INVESTISSEMENT DURABLE SUR LE PLAN ENVIRONNEMENTAL OU SOCIAL ?

L'approche suivante est définie pour respecter l'article 2 (17) du règlement SFDR.

- Secteurs exclus du calcul des investissements durables : les producteurs de pétrole et de gaz.
- Secteurs exclus des investissements : La politique d'exclusion de la Société de Gestion est appliquée pour exclure les secteurs qui ont les impacts négatifs les plus importants sur les objectifs de durabilité et qui constituent le socle commun d'exclusion. Cette politique d'exclusion inclut notamment le charbon, l'UNGC,

Les *principales incidences négatives* correspondent aux incidences négatives les plus significatives des décisions d'investissement sur les facteurs de durabilité liés aux questions environnementales, sociales et de personnel, au respect des droits de l'homme et à la lutte contre la corruption et les actes de corruption.

le pétrole et le gaz non conventionnels, les armes controversées, le tabac, la destruction de la biodiversité et la production de combustibles fossiles dans la région arctique. Le Fonds applique également des exclusions spécifiques. Ainsi, le Fonds ne pourra pas investir dans les secteurs du tabac, de l'alcool, des jeux d'argent, du pétrole & du gaz, des secteurs réglementés des services aux collectivités et des télécommunications, ainsi que des banques ne s'étant pas engagées sur une politique répondant aux standards internationaux de sortie des énergies fossiles.

- Les controverses : Les entreprises les plus controversées d'après notre fournisseur de données MSCI ESG, et après confirmation de l'équipe ESG pour un deuxième contrôle, ne seront pas considérées comme durables.
- Considération des principales incidences négatives : Ne pas nuire de manière significative aux objectifs de durabilité, la Société de Gestion définit des règles de contrôle (pré-négociation) pour certaines activités significativement nuisibles sélectionnées : l'exposition aux armes controversées (tolérance de 0 %), les activités ayant un impact négatif sur les zones sensibles en termes de biodiversité (tolérance de 0 %) et les violations graves des principes du Pacte mondial des Nations unies et des principes directeurs de l'Organisation de coopération et de développement économiques (OCDE) à l'intention des entreprises multinationales (tolérance de 0 %). Le Fonds considère également l'exposition aux combustibles fossiles dans la mesure où il les exclut (tolérance de 0% pour la production de pétrole et de gaz).

COMMENT LES INDICATEURS CONCERNANT LES INCIDENCES NEGATIVES ONT-ILS ETE PRIS EN CONSIDERATION?

Le règlement (UE) 2020/852 définit certains domaines de préoccupation qui peuvent avoir une incidence négative ("PAI").

La Société de Gestion applique des règles de pré-négociation sur quatre PAI :

- l'exposition à des armes controversées (PAI 14 et tolérance de 0 %),
- les activités ayant un impact négatif sur les zones sensibles à la biodiversité (PAI 7 et tolérance de 0%) -
- les violations graves des principes du Pacte mondial des Nations unies et des principes directeurs de l'Organisation de coopération et de développement économiques (OCDE) à l'intention des entreprises multinationales (PAI 10 et tolérance de 0%).

- L'exposition aux combustibles fossiles (PAI 4 et tolérance de 0% pour la production de pétrole et de gaz).

En outre, la Société de Gestion intègre d'autres PAI dans son analyse ESG pour les entreprises lorsque l'information est disponible, mais sans règles de contrôle strictes. La collecte des données PAI permet de définir la notation ESG finale de la Société de Gestion.

L'analyse ESG comprend le suivi des émissions de gaz à effet de serre (PAI 1), l'exposition aux combustibles fossiles (PAI 4), la part de la consommation et de la production d'énergie non renouvelable (PAI 5), l'intensité de la consommation d'énergie par secteur à fort impact climatique (PAI 6), l'absence de processus et de mécanismes de conformité pour contrôler le respect des principes du Pacte mondial de l'ONU et des Principes directeurs de l'OCDE à l'intention des entreprises multinationales (PAI 11), l'écart de rémunération non ajusté entre les hommes et les femmes (PAI 12) et la parité au sein du conseil d'administration (PAI 13). La Société de Gestion intègre également deux autres PAI : la politique de déforestation (PAI 15) et l'absence de politique en matière de droits de l'Homme (PAI 9).

DANS QUELLE MESURE LES INVESTISSEMENTS DURABLES SONT-ILS CONFORMES AUX PRINCIPES DIRECTEURS DE L'OCDE A L'INTENTION DES ENTREPRISES MULTINATIONALES ET AUX PRINCIPES DIRECTEURS DES NATIONS UNIES RELATIFS AUX ENTREPRISES ET AUX DROITS DE L'HOMME? DESCRIPTION DETAILLEE:

La Société de Gestion s'assure que les investissements durables du Fonds sont alignés en appliquant sa liste d'exclusion du Pacte mondial des Nations Unies (UNGCI), comme indiqué dans la politique d'exclusion de la Société de Gestion.

La taxonomie de l'UE établit un principe consistant à «ne pas causer de préjudice important» en vertu duquel les investissements alignés sur la taxonomie ne devraient pas causer de préjudice important aux objectifs de la taxonomie de l'UE et qui s'accompagne de critères spécifiques de l'UE.

Le principe consistant à «ne pas causer de préjudice important» s'applique uniquement aux investissements sous-jacents au produit financier qui prennent en compte les critères de l'Union européenne en matière d'activités économiques durables sur le plan environnemental. Les investissements sous-jacents à la portion restante de ce produit financier ne prennent pas en compte les critères de l'Union européenne en matière d'activités économiques durables sur le plan environnemental.

Tout autre investissement durable ne doit pas non plus causer de préjudice important aux objectifs environnementaux ou sociaux



CE PRODUIT FINANCIER PREND-IL EN CONSIDÉRATION LES PRINCIPALES INCIDENCES NÉGATIVES SUR LES FACTEURS DE DURABILITÉ?

Oui, conformément aux dispositions de l'article 8 du règlement (UE) 2019/2088 du Parlement européen et du Conseil du 27 novembre 2019 concernant les informations relatives à la durabilité dans le secteur des services financiers (SFDR), la Société de Gestion prend en compte les risques liés à la durabilité en intégrant des critères ESG (Environnementaux et/ou Sociaux et/ou de Gouvernance) dans son processus de décision d'investissement, comme indiqué dans la section "Stratégie d'investissement". Ce processus permet également d'évaluer la capacité de l'équipe de gestion à gérer les impacts négatifs de leurs activités sur le développement durable. Pour plus d'informations, veuillez consulter le prospectus du Fonds, qui est disponible sur le site internet de la Société de Gestion à l'adresse suivante : am.oddo-bhf.com.

Non



QUELLE STRATÉGIE D'INVESTISSEMENT CE PRODUIT FINANCIER SUIV-IL?

La stratégie d'investissement a pour objet la gestion active d'un portefeuille d'actions de petites et moyennes capitalisations des pays de la zone euro sans aucune contrainte de répartition géographique ou autre que spécifiée par ce prospectus.

L'univers d'investissement du Fonds est constitué:

- des valeurs qui composent le MSCI EMU SMID CAP (à la première acquisition en portefeuille)
- de valeurs de sociétés dont le siège social est situé dans la zone euro et dont la capitalisation est comprise entre 500 millions et 10 milliards d'euros (à la première acquisition en portefeuille).
- A titre accessoire, le Fonds pourra également investir dans des valeurs de sociétés situées dans la même zone géographique et dont la capitalisation est inférieure à 500 millions d'euros (à la première acquisition en portefeuille).
- A titre accessoire, le Fonds pourra également investir hors zone euro dans des valeurs d'émetteurs dont le siège social est situé dans un pays européen membre de l'Espace Economique Européen et/ou en actions d'émetteurs dont le siège social est situé dans un pays européen membre de l'OCDE non EEE.

Dans un premier temps, l'équipe de gestion prend en compte des critères extra-financiers de manière significative, grâce à une approche en sélectivité conduisant à éliminer au moins 20% de cet univers. Cette approche en sélectivité est réalisée en deux étapes.

1. Première étape : exclusions :

Le Fonds applique le socle commun d'exclusion tel que détaillé dans la politique d'exclusion de la Société de Gestion, disponible sur le site « am.oddo-bhf.com ». Ce socle couvre notamment le charbon, le pétrole et les armes non conventionnelles. Le Fonds applique également des exclusions spécifiques. Ainsi, le Fonds ne pourra pas investir dans les secteurs réglementés des services aux collectivités et des télécommunications,

de l'alcool, des jeux d'argent, du pétrole, du gaz ainsi que dans les banques ne s'étant pas engagées sur une politique répondant aux standards internationaux de sortie des énergies fossiles.

II. Deuxième étape : notation ESG :

Cette étape consiste à prendre en compte la note ESG des entreprises composant l'univers d'investissement.

A cet effet, l'équipe de gestion s'appuie sur des données et notations extra-financières fournies par un fournisseur externe de données, MSCI ESG Research.

Des évaluations ESG supplémentaires de l'équipe de recherche de la Société de Gestion ou de tiers peuvent également être utilisées notamment dans le cas où un émetteur ne serait pas noté par MSCI.

Ce processus de notation vient de nouveau réduire l'univers d'investissement du Fonds, pour déterminer son univers éligible.

Les entreprises les moins bien notées sont exclues de l'univers d'investissement.

La notation moyenne du portefeuille sera égale ou supérieure à celle de l'indicateur de référence sur la base de cette notation. Pour le calcul de la moyenne du portefeuille, l'équipe de gestion tient compte de la pondération des valeurs dans le portefeuille.

En cas de dégradation de rating ESG ou de changement de méthodologie de notation ESG ayant un impact sur la notation moyenne du portefeuille, le retour à une notation moyenne égale ou supérieure à celle de l'indicateur de référence se fera en tenant compte de l'intérêt des porteurs et des conditions de marchés.

L'application de cette méthodologie de sélection des valeurs (approche en sélectivité telle que décrite ci-dessus) conduit à l'exclusion d'au moins 20% de l'univers d'investissement noté.

L'analyse des controverses (accidents industriels, pollutions, condamnations pour corruption, pratiques anticoncurrentielles, sécurité des produits, gestion de la chaîne d'approvisionnement, ...) reposant sur les éléments fournis par notre fournisseur externe de données extra-financières, est intégrée au processus de notation et influence directement la note ESG de chaque entreprise.

Ce processus d'analyse ESG interne aboutit à une échelle de notation interne qui se divise en cinq rangs (5 étant la meilleure note et 1 la plus mauvaise note) : Opportunité forte ESG (5), Opportunité ESG (4), Neutre ESG (3), Risque modéré ESG (2) et Risque élevé ESG (1).

Le Fonds adhère au Code de Transparence AFG Eurosif pour les OPC ISR ouverts au public, disponible sur le site internet www.am.oddo-bhf.com. Ce Code décrit de manière détaillée la méthode d'analyse extra-financière ainsi que le processus de sélection ISR appliqué.

La Société de gestion s'engage à ce qu'au moins 90% des émetteurs en portefeuille aient fait l'objet d'une notation ESG.

La sélection des titres au sein de l'univers éligible relève d'une stratégie de « stock picking » consistant à choisir des sociétés qui jouissent d'un réel avantage compétitif sur un marché à forte barrière à l'entrée et qui génèrent une rentabilité élevée à même d'autofinancer leur développement sur le long terme.

Ainsi, dans un deuxième temps, le gérant suivra un processus d'investissement en quatre grandes étapes : Première étape : le gérant filtre l'univers sur la base d'indicateurs de performance économique et financière. Il privilégie les entreprises en mesure de dégager, sur la moyenne d'un cycle, une rentabilité des capitaux engagés supérieure à la moyenne de la profession et une capacité d'autofinancement disponible positive.

Deuxième étape : l'analyse fondamentale, visites de sociétés.

L'analyse fondamentale des valeurs vise à vérifier que les éléments fondamentaux qui sous-tendent la rentabilité financière de l'entreprise seront préservés, voire améliorés ou retrouvés, dans les années à venir.

Les visites de sociétés : le gérant s'attachera à valider la pertinence et la cohérence de la stratégie de l'entreprise, l'évolution prévisible de l'univers de l'entreprise et les facteurs de sensibilité du titre à l'environnement macroéconomique ou à toute autre thématique pouvant affecter les fondamentaux de l'entreprise.

Troisième étape : la valorisation.

Les sociétés sont valorisées par deux méthodes : les comparables boursiers (PER, rendement, VE/CA, VE/REX,...) et une Actualisation des Flux Disponibles (DCF) sur la base de deux scénarii, optimiste / pessimiste. Ces valorisations détermineront les seuils d'intervention, à l'achat comme à la vente.

Quatrième étape : construction du portefeuille.

Les pondérations sont définies de façons absolues, et non pas directement par rapport à un indice de référence.

A l'issue de cette démarche purement « bottom up », le gérant contrôle la répartition sectorielle du portefeuille par rapport à celle de l'indice de référence. Il s'assure d'une représentation thématique et sectorielle diversifiée afin d'éviter un risque de déviation trop important entre le portefeuille et l'indice de référence, tout en respectant les exclusions sectorielles et ESG précitées.

L'exposition maximale du portefeuille aux différentes classes d'actifs (actions, titres de créances, OPC et Dérivés) sera limitée à 100% de l'actif net, étant précisé que l'exposition maximale est la somme des expositions nettes à chacun des marchés (actions taux, monétaire) auxquels le Fonds est exposé (somme des positions à l'achat et des positions en couverture).

QUELS SONT LES ELEMENTS CONTRAIGNANTS DE LA STRATEGIE D'INVESTISSEMENT UTILISEE POUR SELECTIONNER LES INVESTISSEMENTS AFIN D'ATTEINDRE CHACUNE DES CARACTERISTIQUES ENVIRONNEMENTALES OU SOCIALES PROMUES PAR CE PRODUIT FINANCIER?

Le Fonds applique le socle commun d'exclusion tel que détaillé dans la politique d'exclusion de la Société de Gestion, disponible sur le site « am.oddo-bhf.com ». Ce socle couvre notamment les sujets de gouvernance, ainsi que les normes et les conventions internationales sur la base du Pacte mondial des Nations Unies, les armes non conventionnelles, le charbon, le pétrole et gaz non conventionnels, l'exploration et la production de combustibles fossiles dans l'Arctique, la biodiversité, l'huile de palme et le tabac. Le Fonds applique également des exclusions spécifiques. Ainsi, le Fonds ne pourra pas investir dans les secteurs réglementés des services aux collectivités et des télécommunications, de l'alcool, des jeux d'argent, du pétrole, du gaz ainsi que dans les banques ne s'étant pas engagées sur une politique répondant aux standards internationaux de sortie des énergies fossiles.

QUEL EST LE TAUX MINIMAL D'ENGAGEMENT POUR REDUIRE LA PORTEE DES INVESTISSEMENTS ENVISAGES AVANT L'APPLICATION DE CETTE STRATEGIE D'INVESTISSEMENT?

L'équipe de gestion prend en compte l'aspect extra-financier par une approche de sélectivité conduisant à l'élimination d'au moins 20% de cet univers. L'approche telle que décrite ci-dessus réduit le périmètre des investissements en fonction des exclusions applicables et sur la base de l'analyse ESG réalisée et des notations ESG attribuées aux émetteurs éligibles.

QUELLE EST LA POLITIQUE SUIVIE POUR EVALUER LES PRATIQUES DE BONNE GOUVERNANCE DES SOCIETES BENEFICIAIRES DES INVESTISSEMENTS?

La Politique d'Investissement Responsable d'ODDO BHF détaille notre définition et notre évaluation de ce que constitue les bonnes pratiques de gouvernance.



QUELLE EST L'ALLOCATION DES ACTIFS PRÉVUE POUR CE PRODUIT FINANCIER ?

Le Fonds sera investi :

- à hauteur de 75 % minimum de son actif net en actions appartenant à l'indice MSCI EMU SMID CAP (à la première acquisition en portefeuille) ou en actions dont le siège social est situé dans la zone euro et dont la capitalisation boursière serait comprise entre 500 Millions et 10 milliards d'euros (à la première acquisition en portefeuille), sans aucune contrainte de répartition géographique ou autre que mentionnée dans le prospectus.
- à titre accessoire, le Fonds pourra également investir dans des valeurs de sociétés situées dans la même zone géographique et dont la capitalisation est inférieure à 500 millions d'euros (à la première acquisition en portefeuille).
- les investissements dans des actions dont le siège social est situé dans un pays hors de la zone euro (émetteurs dont le siège social est situé dans un pays européen membre de l'EEE et/ou émetteurs dont le

La **stratégie d'investissement** guide les décisions d'investissement selon des facteurs tels que les objectifs d'investissement et la tolérance au risque.

Les pratiques de **bonne gouvernance** concernent des structures de gestion saines, les relations avec le personnel, la rémunération du personnel et le respect des obligations fiscales

siège social est situé dans un pays européen membre de l'OCDE non EEE) ne dépasseront pas 10 % de l'actif.

Le Fonds peut être investi à hauteur de 10 % en parts ou actions d'OPC.

Le Fonds peut être investi jusqu'à 25 % en produits obligataires et en titres de créances libellés en euro afin de rémunérer la trésorerie.

Le Fonds pourra intervenir sur tous instruments financiers à terme ferme ou conditionnel négociés sur des marchés réglementés, organisés ou de gré à gré français et étrangers. Les interventions du Fonds pourront se faire soit en couverture des risques « action » et « change », soit en vue d'exposer le portefeuille à des actions, des secteurs d'activités ou des indices de marchés, sans recherche de surexposition dans la limite de 100 % de l'actif net du Fonds, dans le but d'atteindre l'objectif de gestion affiché, à travers des contrats de futures, options, swaps de change, change à terme.

Les titres intégrant des dérivés sont utilisés afin de piloter l'exposition au risque action, ainsi, le Fonds pourra détenir des obligations convertibles, des bons de souscription dans la limite de 10 % de son actif net. Le Fonds peut recourir dans un but de gestion de la trésorerie et d'optimisation des revenus du Fonds à des prises en pensions, réalisées dans des conditions de marché et dans la limite de 25% maximum de l'actif net du Fonds.

COMMENT L'UTILISATION DE PRODUITS DERIVES ATTEINT-ELLE LES CARACTERISTIQUES ENVIRONNEMENTALES OU SOCIALES PROMUES PAR LE PRODUIT FINANCIER?

Les produits dérivés ne sont pas utilisés pour améliorer l'alignement ESG ou diminuer le risque ESG. Dans le cadre de la stratégie d'investissement, le Fonds est autorisé à conclure des dérivés à des fins de couverture et d'exposition

L'allocation des actifs

décrit la part des investissements dans des actifs spécifiques.

Les activités alignées sur la taxonomie sont exprimées en pourcentage:

- **du chiffre d'affaires** pour refléter la part des revenus provenant des activités vertes des sociétés bénéficiaires des investissements;

- **des dépenses d'investissement** (CapEx) pour montrer les investissements verts réalisés par les sociétés bénéficiaires des investissements, pour une transition vers une économie verte par exemple;

- **des dépenses d'exploitation** (OpEx) pour refléter les activités opérationnelles vertes des sociétés bénéficiaires des investissements.

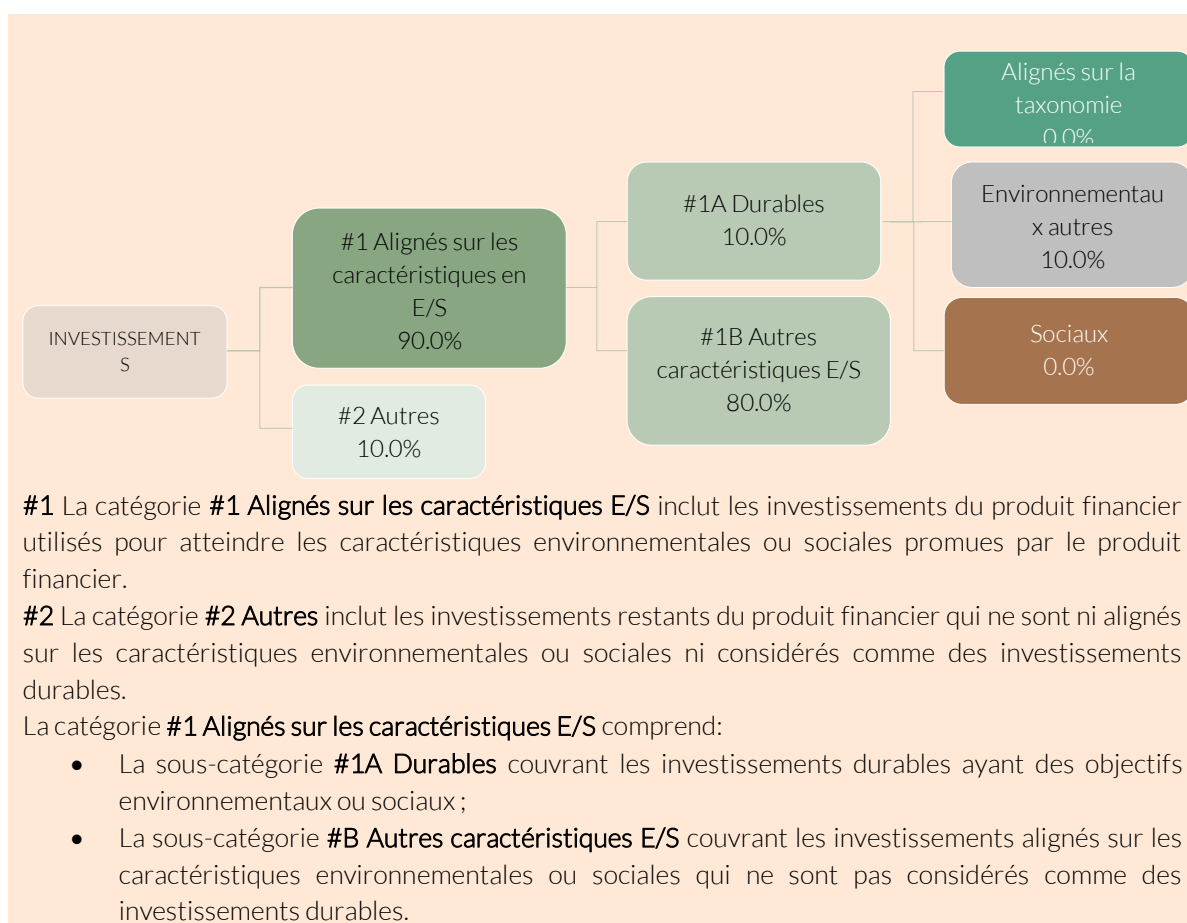



DANS QUELLE MESURE MINIMALE LES INVESTISSEMENTS DURABLES AYANT UN OBJECTIF EN-VIRONNEMENTAL SONT-ILS ALIGNES SUR LA TAXONOMIE DE L'UE?

LE PRODUIT FINANCIER INVESTI-IL DANS DES ACTIVITES ALIGNEES SUR LA TAXONOMIE DE L'UE DANS LE DOMAINE DU GAZ FOSSILE ET/OU DE L'ENERGIE NUCLEAIRE ?

Oui

Dans le gaz fossile

Dans le nucléaire

Non

L'équipe de gestion du Fonds analyse les positions du portefeuille en fonction de critères ESG. Le Fonds n'exclut pas d'investir dans l'énergie nucléaire. Une proportion minimale d'activités alignées sur la taxonomie de l'UE dans le domaine de l'énergie nucléaire n'est pas prévue pour le Fonds.

Les deux graphiques ci-dessous font apparaître en vert le pourcentage minimal d'investissements alignés sur la taxonomie de l'UE. Étant donné qu'il n'existe pas de méthodologie appropriée pour déterminer l'alignement des obligations souveraines* sur la taxonomie, le premier graphique montre l'alignement sur la taxonomie par rapport à tous les investissements du produit financier, y compris les obligations souveraines, tandis que le deuxième graphique représente l'alignement sur la taxonomie uniquement par rapport aux investissements du produit financier autres que les obligations souveraines.

1. ALIGNEMENT SUR LA TAXONOMIE DES INVESTISSEMENTS OBLIGATIONS SOUVERAINES INCLUSES*

- Alignés sur la taxonomie : gaz fossile
- Alignés sur la taxonomie : énergie nucléaire
- Alignés sur la taxonomie : (hors gaz fossile et énergie nucléaire)
- Non alignés sur la taxonomie

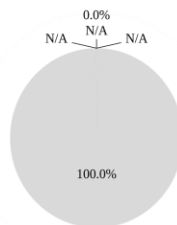

2. ALIGNEMENT SUR LA TAXONOMIE DES INVESTISSEMENTS HORS OBLIGATIONS SOUVERAINES*

- Alignés sur la taxonomie : gaz fossile
- Alignés sur la taxonomie : énergie nucléaire
- Alignés sur la taxonomie : (hors gaz fossile et énergie nucléaire)
- Non alignés sur la taxonomie

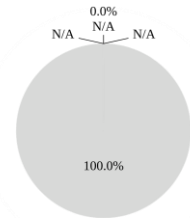

Ce graphique représente 0.0% du total des investissements.

* Aux fins de ces graphiques, les «obligations souveraines» comprennent toutes les expositions souveraines

QUELLE EST LA PART MINIMALE D'INVESTISSEMENTS DURABLES AYANT UN OBJECTIF ENVIRONNEMENTAL QUI NE SONT PAS ALIGNES SUR LA TAXONOMIE DE L'UE?

Le pourcentage n'est pas encore connu.



QUELLE EST LA PART MINIMALE D'INVESTISSEMENTS DURABLES AYANT UN OBJECTIF ENVIRONNEMENTAL QUI NE SONT PAS ALIGNES SUR LA TAXONOMIE DE L'UE?

Il n'y a pas de part minimum d'investissements durables ayant un objectif environnemental mais le Fonds peut faire des investissements avec un objectif environnemental.

Pour se conformer à la taxonomie de l'UE, le critère pour **le gaz fossile** inclut une limitation des émissions et une évolution vers des énergies complètement renouvelables ou des combustibles à bas carbone d'ici fin 2035. Pour **l'énergie nucléaire**, le critère inclut une sécurité complète et un objectif de gestion des déchets.

Les **activités habilitantes** permettent directement à d'autres activités de contribuer de manière substantielle à la réalisation d'un objectif environnemental.

Les **activités transitoires** sont des activités pour lesquelles il n'existe pas encore de solutions de remplacement sobres en carbone et, entre autres, dont les niveaux d'émission de gaz à effet de serre correspondent aux meilleures performances réalisables.

Le symbole présente des investissements durables ayant un objectif environnemental qui ne prend pas compte des critères applicables aux activités économiques éligibles sur le plan environnemental au titre de la taxonomie de l'UE.



QUELLE EST LA PART MINIMALE D'INVESTISSEMENTS DURABLES SUR LE PLAN SOCIAL?

Il n'y a pas de part minimum d'investissements durables ayant un objectif social mais le Fonds peut faire des investissements avec un objectif social.



QUELS INVESTISSEMENTS SONT INCLUS DANS LA CATEGORIE «#2 AUTRES», QUELLE EST LEUR FINALITE ET EXISTE-T-IL DES GARANTIES ENVIRONNEMENTALES OU SOCIALES MINIMALES?

Les investissements inclus dans la rubrique "#2 Autres" sont des produits dérivés et autres actifs accessoires.



UN INDICE SPÉCIFIQUE A-T-IL ÉTÉ DÉSIGNÉ COMME INDICE DE RÉFÉRENCE POUR DÉTERMINER SI CE PRODUIT FINANCIER EST ALIGNÉ SUR LES CARACTÉRISTIQUES ENVIRONNEMENTALES ET/OU SOCIALES QU'IL PROMEUT?

L'indice de référence du Fonds est le MSCI EMU SMID CAP (Net Return). L'indice ci-dessus est un indice de marché large qui ne prend pas nécessairement en compte dans sa composition ou sa méthodologie de calcul les caractéristiques ESG promues par le Fonds.

Les indices de référence sont des indices permettant de mesurer si le produit financier atteint les caractéristiques environnementales ou sociales qu'il promeut.

COMMENT L'INDICE DE RÉFÉRENCE EST-IL EN PERMANENCE ALIGNÉ SUR CHACUNE DES CARACTÉRISTIQUES ENVIRONNEMENTALES OU SOCIALES PROMUES PAR LE PRODUIT FINANCIER?

L'indice de référence n'est pas aligné sur les caractéristiques environnementales ou sociales promues par le produit financier. Les caractéristiques environnementales et sociales sont couvertes par la stratégie d'investissement ESG du Fonds uniquement.

COMMENT L'ALIGNEMENT DE LA STRATÉGIE D'INVESTISSEMENT SUR LA MÉTHODOLOGIE DE L'INDICE EST-IL GARANTI EN PERMANENCE?

L'administrateur de l'indice de référence ne vérifie pas la conformité ESG de l'indice et de ses composants. Les risques ESG des émetteurs et leurs efforts pour promouvoir les objectifs ESG sont intégrés au Fonds dans le cadre de la stratégie d'investissement du Fonds.

EN QUOI L'INDICE DESIGNÉ DIFFÈRE-T-IL D'UN INDICE DE MARCHÉ LARGE PERTINENT?

L'indice de référence du Fonds est un indice de marché large. La stratégie ESG du Fonds ne dépend pas de cet indice.

OU TROUVER LA MÉTHODE UTILISÉE POUR LE CALCUL DE L'INDICE DESIGNÉ?

Pour une description de la méthode utilisée pour calculer l'indice, voir le site de MSCI ci-après www.msci.com.



OÙ PUIS-JE TROUVER EN LIGNE D'AVANTAGE D'INFORMATIONS SPÉCIFIQUES AU PRODUIT?

De plus amples informations sur le produit sont accessibles sur le site internet: am.oddo-bhf.com